DEFESA DA BORRACHA
PAGINA 3

EXECUÇÃO DO TRATADO FRANCO-BRITANICO
PAGINA 5

NÃO FECHARÃO AS PADARIAS
PAGINA 8

26 MORTOS E 57 FERIDOS
PAGINA 12

Edição de Hoje:
12 PÁGINAS
50 Centavos

Diario Carioca

Fundador: J. E. DE MACEDO SOARES

Terça-Feira
9 DE SETEMBRO DE 1947

ANO XX | RIO DE JANEIRO | Diretor: HORACIO DE CARVALHO JUNIOR | PRAÇA TIRADENTES N.º 77 | N.º 5.890

BIBLIOTHECA NACIONAL DO RIO DE JANEIRO
CONT. LEG.

Israel Pinheiro na Economia e Luiz Capriglione na Saúde Pública

Atalho Perigoso

J. E. DE MACEDO SOARES

Não obstante a simpatia pessoal que o presidente Truman despertou no nosso povo, é evidente que não se produziram nessa base os espontâneos, vibrantes e gerais aplausos da multidão, nos dois ou três grandes encontros que teve com o chefe da nação norte-americana. Quer na sua chegada à nossa cidade, quer na visita a Petropolis, quer na revista militar no dia da despedida, o nosso escol social confundido nas ruas com a massa popular entusiástica, aclamando fervorosamente o grande responsável pela segurança das liberdades humanas no mundo civilizado, quis dar-lhe uma prova do seu espirito verdadeiramente democrático, condenando dêsse modo o esfôrço de agressão moscovita.

Essa patente condenação nacional à infiltração comunista terá de pesar nas atitudes e deliberações da nossa politica interna primeiramente porque nos tempos fluentes vão se tornando muito incertas e confusas as linhas que em politica separam o interno do externo. De fato, o fanatismo dos sistemas extremistas reanimou o velho espirito das cruzadas e das guerras-santas, extravazando no plano internacional o que antes das duas conflagrações parecia privativo das instituições nacionais.

Assim, o cenário politico brasileiro mostra a Nação antecipando-se aos seus representantes legais, dando nas ovações, que conferiu ao presidente Truman, a legitima interpretação do seu espirito de luta contra as tiranias orientais que a ameaçam.

Agora vamos ver, em face da decisão intrinseca da defesa democrática, que posições vão tomar os partidos mais comprometidos nessa defesa. O Tribunal Superior Eleitoral verificando em processo de sua competência, que o Partido Comunista segue um programa e age contrariando o regime democrático, que se baseia na pluralidade dos partidos e nas garantias dos direitos fundamentais do homem (art. 141 § 13 da Const. Federal), lavrou sentença cassando o seu registro. O partido politico ou associação cujo registro seja cassado é posto fora da legalidade e, pois, não pode funcionar, perdendo, "ipso-fato", os seus mandatários, os mandatos que desempenhem nos órgãos legislativos da União, dos Estados e dos Municipios. Essa perda de mandato decorrente da decisão judiciária autorizada em dispositivo expresso da Constituição, deve ser decretada em lei federal, quer na legislação ordinária, quer numa reforma explicita da própria Constituição. Nesse passo o essencial, porém, é que os partidos assumam consciência de suas responsabilidades e decidam perante a Nação.

Entrementes, o chefe da Casa Civil do sr. presidente da República anunciou aos jornalistas acreditados no Palácio a criação de mais dois ministérios, um dos quais será intencionalmente provido pelo sr. Israel Pinheiro, para significar que o sr. general Gaspar Dutra quer dar conteudo politico ao seu govêrno, exigindo dos partidos dele participantes uma atitude franca no caso que reputa vital à segurança nacional.

Não precisamos comentar a gravidade que a iniciativa governamental assume nas relações e até na existência dos partidos no comum do funcionamento do regime. Posto de lado o valor da escolha pessoal, que se atribui ao sr. presidente da República, não podemos negar a legitima defesa, que cabe ao chefe do Govêrno, grande responsável perante a Nação pela segurança da ordem pública.

Evidentemente os partidos que não desejem colaborar na politica nacional por si-mesmos marcam seus lugares nas linhas oposicionistas. Não menos evidentes seriam, entretanto, as responsabilidades decorrentes de tal atitude, verificando-se que o P.S.D., chamado maioria governamental, é um partido que não tem a coesão do número nem o valor exponencial da competência e do prestigio que dêem aos seus chefes a confiança do país para governarem com exclusividade.

Entretanto, se a nossa politica enveredar por êsse perigoso atalho, havemos de convir que o deve, principalmente, à incongruência, à fraqueza demagógica e ao egoismo de certos homens da U.D.N.

"SÃO PAULO"
Companhia Nacional de Seguros de Vida
Sucursal no Rio de Janeiro — AV. RIO BRANCO 114-6
DIRETORES
Dr. José Maria Whitaker
Dr. Erasmo Teixeira de Assumção
Dr. J. C. de Macedo Soares

Deputado do Rio Contra o Distrito

Violenta Acusação da Vereadora Ligia Lessa Bastos Contra o Sr. Jonas Correia

A vereadora Ligia Maria Lessa Bastos atacou ontem, violentamente, o deputado Jonas Corrêa pelo que classificou de "duro vexame" — a proposição de sua autoria transferindo para o legislativo federal atribuições que cabiam á Camara do Distrito Federal por determinação expressa da Constituição.

AS RAZÕES DA VEREADORA

Eis as palavras da vereadora Ligia Maria Lessa Bastos:

"O art. 171 da Constituição diz taxativamente: "Os Estados e o Distrito Federal organizarão os seus sistemas de ensino".

Por sua vez o art. 2 da lei n. 30 de 27 de fevereiro de 1947 revigorando a Lei Organica do Distrito Federal, n. 196 de 18 de janeiro de 1936 naquilo em que ela não contrariar á Constituição, dá a esta Camara competencia para exercer a sua função legislativa no que diz respeito á organização do sistema de ensino do Distrito Federal.

Pois bem, sr. presidente, o deputado Jonas Corrêa, do Partido Social Democratico, deu-se ao luxo de organizar um projeto de sistema de ensino para o Distrito Federal, e, ao em vez de encaminha-lo, por intermedio da ilustre bancada do seu partido nesta Camara, ao nosso exame e deliberação, apresentou-o como emenda ao projeto de Lei Organica ora em transito na Camara Federal.

Não acredito que os membros da Comissão de Justiça da Ca-

(Conclui na 8ª pagina)

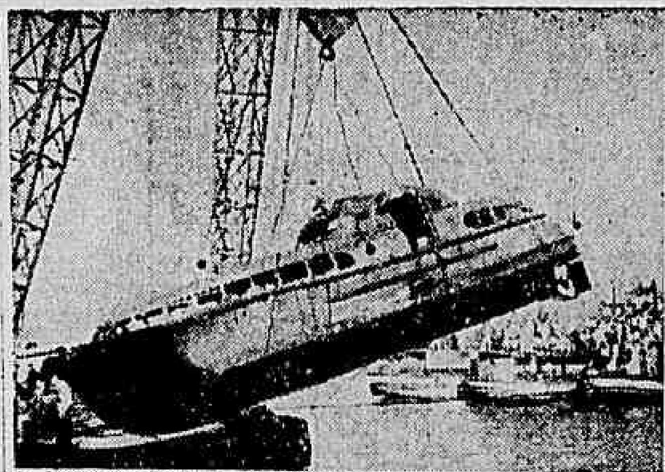

O Sinistro de Domingo na Guanabara

Na 12ª pagina o DIARIO CARIOCA publica uma ampla reportagem sobre o sinistro ocorrido domingo na Guanabara, quando a barca "Icarai" chocou-se contra a lancha "Peruana". No cliché temos 3 aspectos dos trabalhos de salvamento, vendo-se ao alto, a "Peruana", quando era retirada do fundo do mar; em baixo, pessoas no necroterio, procurando identificar os 26 cadaveres, e, ao lado, quando era retirado do mar o corpo de uma das vitimas

O Sr. Prestes Acusa a Polícia de Vargas na Comissão de Inquérito Sobre a Ditadura

EPISODIOS DA PRISÃO SUA E DE COMPANHEIROS SEUS — A AÇÃO DO SR. J. C. DE MACEDO SOARES

Prosseguindo nas suas investigações em torno da inominavel serie de delitos ocorridos no país durante o regime de exceção do Estado Novo, sob a Presidencia do deputado Plinio Barreto, esteve novamente reunida, ontem a Comissão de Inquerito dos atos delituosos da ditadura.

Especialmente convocado, compareceu o senador Luiz Carlos Prestes, que fez minuciosa narrativa dos sofrimentos que lhe foram impostos e deu conhecimento de muitos outros infligidos a diversos prisioneiros politicos pelos policiais de então.

A PRISÃO

Descreveu de inicio todo o aparato belico para a sua prisão.

No quartel da Policia Especial para onde foi levado sofreu as mais terriveis torturas morais insultos e vexames de toda especie, quase que continuados. Ao menor temor de que o quartel fosse assaltado, pelotões de fuzilamento estacionavam á porta de seu quarto com ordem de fuzilá-lo logo que o primeiro tiro fosse disparado. Altas horas da noite era comum ouvirem-se ali gritos lancinantes, inclusive de mulheres vitimas de brutais espancamentos de nada tendo valido os veementes protestos que costumava formular nessas ocasiões. Insultos e vexames degradantes foram tambem sofridos pelo então senador Abel Chermont, na Policia Especial.

Referindo-se á direção da citada e famosa Milicia de Choque, declarou que áquela epoca era seu comandante o sr. Euzebio de Queiroz, individuo de moral baixa, segundo conversas que era obrigado a ouvir, de guardas da propria policia, o referido comandante dava-se até ao vicio repelente da pederastia, pois das aludidas conversas pode perceber que ele admitia meninos na Policia Especial para seu proprio uso e que membros da mesma praticavam caftinagem.

Descreveu, a seguir, as torturas impostas a Harry Berger e sua esposa.

Declarou que o comandante Lucio Meira costumava ir á Secretaria da Policia Especial a fim de dirigir espancamentos de malinheiros.

A AÇÃO DO MINISTRO J. C. DE MACEDO SOARES

Frisou que o proprio ministro da Justiça, sr. J. C. de Macedo Soares, não conseguira modificar a situação vexatoria e mesmo torturante de Berger, conforme pedira o seu advogado, dr. Sobral Pinto. Finalmente, depois de intenso trabalho, foi aquele prisioneiro transferido para a Casa de

(Conclui na 8ª pagina)

Titulares dos Novos Ministérios

Esta Semana a Mensagem Presidencial Pedindo a Criação das Duas Pastas

Ainda nesta semana, serão enviadas ao Congresso Nacional as duas mensagens do Executivo, criando os Ministérios da Economia e da Saude Publica.

Confirmou a noticia o professor Pereira Lira, secretario da Presidencia da Republica, que, em declarações de ontem á imprensa, acentuou:

— O projeto de criação dos dois Ministerios — Economia e Saude Publica — será submetido, nesta semana ainda, ao Congresso Nacional.

Sobre os nomes apontados para as duas pastas a serem criadas, foram essas as palavras do professor Pereira Lira:

— Posso adiantar, apenas, que o ministro da Economia será um mineiro, membro do PSD.

OS NOMES

Em complementação ás declarações do secretario da Presidencia da Republica, pode ser revelado que o pessedista mineiro indicado para o Ministério da Economia é o sr. Israel Pinheiro, ex-secretario de Agricultura do governo de Minas, antigo diretor da Companhia Vale do Rio Doce e, atualmente, deputado federal, representando seu partido na Comissão de Finanças.

SAUDE

Para o Ministério da Saude Publica o nome que vem reunindo maiores probabilidades para a respectiva escolha pelo presidente da Republica é o do sr. Luiz Capriglioni, professor da Faculdade de Ciencias Médicas, largamente conhecido nos circulos cientificos do país.

Ameaçam os Comunistas Usar a Força Organizada

ROMA, 8 (U. P.) — O chefe do governo Alcide de Gasperi convocou esta noite uma reunião extraordinaria de seu partido democrata-cristão diante das veladas ameaças dos comunistas no sentido de utilizar a força contra o governo direitista italiano. A greve de um milhão de trabalhadores do campo, as continuas ameaças contra o crescente aumento do custo da vida e o projetado dia de protestos contra o gabinete De Gasperi induziu a este a convocar a reunião para amanhã á noite a fim de "examinar a situação politica".

"Premier" De Gasperi

O lider comunista Palmiro Togliatti pronunciou o seu discurso mais agressivo e belicoso desde que seu partido foi eliminado do governo em 31 de maio e ameaçou "utilizar força organizada" na defesa "de nossas conquistadas liberdades". Seu discurso, juntamente com a agitação operaria, é um indicio na opinião dos observadores politicos, do "começo da campanha eleitoral de outono".

Togliatti disse ontem aos operarios em Modena: "Estamos dispostos a chamar os cidadãos para combater por nossas liberdades que estão agora ameaçadas pela politica do partido governamental. E' certo que eles pensam desencadear uma ofensiva contra nossa força organizada que lutará, amanhã como hoje, em defesa das nossas conquistadas liberdades".

No Período de Maior Gravidade a Crise Econômica da Inglaterra

LONDRES, 8 (De Homer Jenks, correspondente da U. P.) — A crise economica britanica entrou hoje no periodo de maior gravidade, tendo sido anunciado que varias fabricas utilizaram suas ultimas reservas de carvão sem que exista perspectiva de solução para a greve dos mineiros de Yorkshire.

O chefe do governo Attlee regressou hoje a Londres de suas ferias no norte do Gales e conferenciou com Herbert Morrison, Lord presidente do Conselho, quem agiu como chefe do governo durante sua ausencia, com o secretario do Tesouro norte-americano, sr. John Snyder, que chegou a Londres para celebrar conversações possivelmente relacionadas ao imediato auxilio de dolares á Grã-Bretanha.

O grupo de mineiros de Grimethorpe, que foram os primeiros que começaram a greve que conta hoje com cerca

"Premier" Attlee

de 60.000 aderentes, recusou-se ontem a voltar ás minas apesar dos pedidos governamentais.

Foram perdidas mais de .... 400.0000 toneladas carvão devido á greve e o ministro da Agricultura Tom Williams, que solicitou aos mineiros, em nome do governo, que voltassem ao trabalho. Disse depois que o oferecimento foi repelido. "Consideramos — afirmou — muito lamentavel a posição dos mi-

(Conclui na 8ª pagina)

Desaparece, aos Poucos, a Representação do PSD Capixaba no Congresso Federal

MAIS UM DEPUTADO QUE ABANDONA O PARTIDO MAJORITARIO: SR. ARI VIANA — RESTAM APENAS DOIS

Perde o PSD mais um representante.

O deputado espirito-santense sr. Ari Viana enviou, ontem, uma carta á Comissão de Industria e Comercio, na qual comunicava sua renuncia áquele posto, por isso que havia sido indicado a Comissão como representante do PSD, e, daquele momento em diante, não mais pertencia ao partido majoritario.

Os termos da carta do deputado Ari Viana eram simples, não antecipando as razões do seu abandono do PSD, nem tampouco se iria formar nas fileiras de outro partido.

CONSEQUENCIAS

A atitude do deputado Ari Viana vem enfraquecer ainda mais o PSD, e, particularmente, a secção estadual espirito-santense.

Já há tempos, os outros dois representantes capixabas, deputados Paulo Rezende e Carlos Medeiros, acompanhando o senador Atilio Vivacqua, abandonaram as hostes pessedistas e foram integrar as fileiras do Partido Republicano.

No mesmo sentido, o deputado Asdrubal Soares tem-se reservado uma linha de conduta mais ou menos independente em relação ao Partido Social Democratico.

Nessas condições, apenas os srs. Eurico Sales e Alvaro Castelo continuam defendendo as cores pessedistas na Camara Federal, "time" esse que se completa apenas com o sr. Henrique Novais, no Senado Federal.

Isso quer dizer que dos oito pessedistas eleitos a 2 de dezembro de 1945 para o Congresso Nacional, nada menos de cinco representantes já não mais pertencem ao dito partido majoritario.

Juizo da 8.ª Vara Civel

Escrivão — Dr. Jorio Pessoa C. de Albuquerque

EDITAL com o prazo de 40 dias, para conhecimento de terceiros interessados na Notificação, movida por Rosauro Zambrano ou Rosauro Zambrano Junior e s/m., na forma abaixo.

O DOUTOR Carlos de Oliveira Ramos, Juiz de Direito da Oitava Vara Civel do Distrito Federal, etc..

FAZ SABER aos que o presente edital com o prazo de quarenta (40) dias virem, ou dele conhecimento tiverem e interessar possa que por este Juizo e cartorio do escrivão que este subscreve, se processa uns autos de Notificação, movida por Rosauro Zambrano ou Rosauro Zambrano Junior e s/mas. contra Cavalcanti & Machado, para ciencia de terceiros interessados na forma da petição, distribuição e despachos adiante transcritos:

PETIÇÃO DE FOLHAS DOIS: "Exmo. Sr. Dr. Juiz da Vara Civel. — O Dr. Rosauro Zambrano, que tambem assina Rosauro Zambrano Junior, e sua mulher D. Mariana de Faria Zambrano, brasileiros, proprietarios residentes nesta cidade, a rua Santa Cristina, numero cinco, vem expor e requerer a V. Excia., o seguinte: Os suplicantes são senhores e legitimos possuidores dos predios numeros quatrocentos e setenta e seis e quatrocentos e setenta e oito, da rua das Laranjeiras e respetivos terrenos, conforme formal de partilha, de vinte e sete de dezembro de mil novecentos e vinte e sete, extraido dos autos de inventario do falecido Coronel Rosauro Zambrano, pai e sogro dos suplicantes e devidamente registrado no Livro 3-C de transcrição dos imoveis, sob o numero 2749, á pag. 203, do Cartorio do Quinto Oficio, desta cidade. Que o predio numero quatrocentos e setenta e seis está construido em terreno que mede 8,23 m. de testada, e de extensão parte em dois taboleiros e o restante em morro acima até as vertentes e o predio numero quatrocentos e setenta e oito está edificado em terreno que mede 41,00 m. de testada, acompanhando o angulo formado pelo alinhamento da rua, tendo de extensão parte com dois taboleiros e o restante em morro acima até as vertentes, tudo consoante consta do titulo de propriedade, já referido, que se ahc, digo, que se acha revestido de todas as formalidades legais. As propriedades aqui descritas confrontam de um lado com o Sr. Francisco Limongi Filho, do outro lado com o proprietario do Hotel Lutecia, e nos fundos com terrenos pertencentes atualmente á firma construtora Cavalcanti & Machado, sediada á Avenida Rio Branco, numero cento e trinta e sete, decimo andar, salas cento, digo, salas 1012 e 1013, nesta cidade. Acontece, porem, que dita firma acaba de obter da Prefeitura Municipal a aprovação de um projeto para prolongamento da rua Almirante Salgado e loteamento do terreno sito no extremo atual da rua Laranjeiras, como prova a planta junta, fornecida pelo serviço de tipografia do Departamento de Obras que atingiu terrenos dos suplicantes, como facilmente se constata e é do conhecimentno, digo, do conhecimento de todos. Diante da gravidade do assunto, os suplicantes se entenderam com a firma suplicada, dando-lhe ciencia do ocorrido e prevenindo-lhe que não prosseguissem no seu intento, inteiramente prejudicial e lesivo aos seus interesses. Assim, pois os suplicantes vêm requerer a V. Excia., se digne mandar notificar a aludida firma Cavalcanti & Machado, na pessoa de seus representantes legais, encontrados no local indicado, para ciencia do presente protesto, requerido com fundamento nos artigos setecentos e vinte e seguintes do Codigo de Processo Civil, para prevenir responsabilidades e prover a conservação e ressalva de direitos, tudo na forma e sob as penas da lei. Nestes termos, protestando haver perdas e danos decorrentes dos prejuizos causados, alem da propositura da ação propria, os suplicantes requerem seja publicados, pela imprensa, editais para conhecimento e ciencia de terceiros, a fim de que tenham conhecimento completo desta notificação, pedem a entrega dos autos, independentemente de traslado e esperam de V. Excia., deferimento. Rio de Janeiro, trinta de julho de mil novecentos e quarenta e sete. (assinado) José Basilio da Silva Junior, adv.".

DISTRIBUIÇÃO: — "Corregedoria da Justiça. Ao Terceiro Oficio de Distribuidor. D. A Oitava Vara Civel. Em trinta e um de julho de mil novecentos e quarenta e sete. a) Mates".

DESPACHO: — "A.. Notifique-se. — Rio, cinco — oito — quarenta e sete. a) Oliveira Ramos".

DESPACHO DE FOLHAS NOVE: — "Prazo do edital: 40 dias. — Rio, dezenove — oito — quarenta e sete. a) Oliveira Ramos". — E para que chegue ao conhecimento de todos se passou o presente edital que será afixado no lugar de costume e publicado na forma da lei. Dada e passado nesta cidade do Rio de Janeiro, aos vinte e nove dias do mês de agosto do ano de mil novecentos e quarenta e sete. Eu, a) Jorio Pessoa C. de Albuquerque — Escrivão, o dactilografei e subscrevo. a) Carlos de Oliveira Ramos.

Está conforme o escrivão J. Pessoa.

SENADO

Repercussão do Desastre de Domingo na Guanabara

REEXAME DO PESSOAL TECNICO DA FROTA CARIOCA — CONGRATULAÇÕES PELA PASSAGEM DA INDEPENDENCIA

Na sessão de ontem, o sr. Pereira Pinto, usineiro fluminense, fez longo discurso onde defendeu a sobrevivencia do Instituto do Açucar e do Alcool.

O DESASTRE NA GUANABARA

O sr. Hamilton Nogueira, carioca, focalizou o desastre ocorrido na Guanabara, onde se perderam [illegible] a lamentar o desastre, tendo declarado que [illegible] tantas pessoas. Referiu-se às embarcações da Frota Carioca, como estando sendo servidas por pessoal incompetente e negligente sucedendo-se, assim, os sinistros com suas lanchas. Apelou para as autoridades, no sentido de serem os tecnicos daquela Frota submetidos a exame que comprove suas aptidões, a fim de que se possam evitar futuras ocorrencias semelhantes á de domingo ultimo.

INDEPENDENCIA DO BRASIL

O sr. Carlos Prestes pediu um voto de congratulações pela passagem da data da Independencia. Mas o lider do PSD, secundo-se-lho com a palavra, disse estar de posse de um requerimento no mesmo sentido, assinado por ele e pelos membros da Comissão de Constituição e Justiça, enviando-a á Mesa. Submetido a plenario, é aprovado.

JOÃO DE ALMEIDA LISBOA

O sr. Melo Viana falou sobre o parlamentar mineiro João de Almeida Lisboa, ultima falecido, pedindo a inserção em ata de um voto de saudade e de pesar por esse motivo, sendo aprovado.

ORDEM DO DIA

Na Ordem do Dia, figurou a discussão unica da proposição que retifica pontos da lei n. 13, de 2 de janeiro de 1947, que dispõe sobre a Verba 4 — Obras, Equipamentos e Aquisição de Imoveis, com parecer favoravel da Comissão de Finanças. Foi aprovada.

NAS COMISSÕES DA CAMARA

MORATORIA AOS PECUARISTAS, ORÇAMENTO DA AERONAUTICA, MAGISTERIO, DIREITOS AUTORAIS

Entre Outros Assuntos Tratados Nas Reuniões de Ontem Em Tres Comissões

A comissão de finanças iniciou seus trabalhos com uma longa esposição do sr. Souza Costa, sobre o problema da pecuaria. A proposito da mensagem do executivo encaminhando um projeto de moratoria aos pecuaristas, declarou o representante gaucho, que a moratoria por quinze anos seria prejudicial ao credito dos pecuaristas, e que a Comissão deveria estudar o meio eficiente de atender justos interesses da classe sem criar dificuldades futuras.

Nessas condições, propôs fosse nomeada uma sub-comissão para emitir parecer sobre o assunto.

Posta em votação, a sugestão foi unanimente aprovada sendo designados para a sub-comissão o relator do projeto e os srs. Orlando Brasil, Israel Pinheiro e João Cleófas.

MINISTERIO DA AERONAUTICA

Em seguida, o sr. Diocleclo Duarte iniciou a leitura do seu relatorio sobre a proposta orçamentaria do Ministerio da Aeronautica, para o xercicio financeiro de 1948.

Relatando as emendas de sua autoria ao referido orçamento, o deputado potiguar propondo um corte de trinta milhões de cruzeiros na verba do pessoal permanente distribuindo esta verba por outros serviços daquele Ministerio, verificando-se desta forma uma economia aproximadamente de 8 milhões de cruzeiros.

A Comissão adiou os debates sobre a proposta orçamentaria da Aeronautica para a proxima sessão.

COMISSA DE EDUCAÇAO E CULTURA

Esteve reunida ontem, esta comissão sob a presidencia do sr. Eurico Sales.

Aberto os trabalhos o presidente leu varios telegramas dos contadores e estudantes de Porto Alegre solicitando a aprovação do projeto do deputado Jorge Amado de 21 de agosto p.p. sobre direito vestibular a qualquer curso de ensino superior.

Dos contabilistas do Estado de São Paulo reunidos em concentração em Bauru daquele Estado solicitando medidas que assegurem aos contadores o direito de matricula a outros cursos superiores. Dos mesmos contabilistas pleiteando o favor da equiparação do curso comercial basico ao curso ginasial.

Do presidente do Conselho Universitario da Universidade de São Paulo, reeiterando a aprovação do projeto relativo a regalias a licenciados em Filosofia.

MAGISTERIO

O sr. Barros de Carvalho leu a redação do vencido, na reunião anterior sobre o projeto numero trezentos e noventa e cinco de 1947, relativo a gratificação do magisterio, a qual é assinada e enviada a Comissão de Finanças.

DIREITOS AUTORAIS

O sr. Jorge Amado lê o seu parecer sobre o projeto da autoria do sr. Euclides Figueiredo referente aos direitos autorais, tendo pedido vista da materia o dr. Aureliano Leite.

COMISSÃO ESPECIAL DO ESTUDO DO TRIGO

Voltou a reunir-se ontem sob a presidencia de Damaso da Rocha, a Comissão Especial do Estudo do Trigo.

Inicialmente foi dada a palavra a d. Lucia Pirajá alta funcionaria do Conselho Federal do Comercio Exterior, que fez uma longa exposição do problema do trigo, deixando patente que se os Estados Unidos não nos fornecerem trigo no principio do ano vindouro, a escassez do trigo em nosso país será um fato pois a futura safra do trigo da Argentina não poderá atender o mercado do Brasil. Leu sugestões que escrevera sobre o trigo em nosso país e sobre a produção de 1938 até 1947 e ainda sobre a sua enorme decadencia financeira.

Ao terminar o presidente agradeceu a colaboração de d. Lucia Pirajá, convidando-a para desempenhar as funções de assistente tecnico da Comissão.

Alterada a Situação de Varios Servidores Municipais

O prefeito Mendes de Morais em face do disposto no decreto 8.813, de 1947, alterou os cargos dos seguintes servidores: para médico, classe M, Osvaldo Pinheiro; para médico, classe L, Valdemar da Silva Bojunga e Ataide José da Fonseca; para dentista, classe J, Araci Moreira Cesar; para dentista, classe I, Maria de Lourdes Nunes Franco, Maria C. Ribeiro Freire, David Marcolino Fragoso, José Paulo Bezerra, Adão Gonçalves Ferraz, José Guimarães Mendes Milton Fulig de Morais, Raimundo Geraldo Leite Ribeiro, Eliana Telles Menezes de Araujo; para inspetor de alunos, Virginia Seabra; para zelador, classe H, Nilton Grafee Rieder.

Inquérito no Teatro Municipal

A Comissão Deverá Apresentar Sugestões Para Melhorar Aquele Serviço

O prefeito de acordo com o decreto lei 3.770, de 28 de outubro de 1941, determinou fosse instaurado processo administrativo contra o servidor Arnold de Paiva Matos, designando os srs. Benildo Osório, Francisco Simeão de Castilhos, Mario Aristides Freire, para, sob a presidencia do primeiro constituirem a respectiva Comissão.

Outrossim, resolveu atribuir, ainda, áquela Comissão, a função de examinar a situação do Teatro Municipal, procedendo a verificações na escrita e nos balanços e realizando todas as diligencias necessarias para completa elucidação das irregularidades que lhe foram ajuntadas, devendo, para as providencias de carater administrativo disciplinar, continuar reunida para apresentação atual do referido Teatro e seus diversos serviços.

A Camara Municipal

Debatido o Problema do Estado

O Projeto n.º 161, que dispõe sobre a construção do Estadio Municipal foi o assunto que mais interessou, na sessão de ontem, na Camara dos Vereadores. Custou muito ao sr. Tito Livio manter-se na tribuna, em face da onda de apartes que sofreu de varios vereadores. Como é sabido, o vereador udenista é contra a construção do Estadio. Declarando não acreditar que se possa aplicar o capital particular, através da nenhuma das formulas em jogo, o sr. Tito Livio acha que ha problemas de maior urgencia, para a Prefeitura resolver.

Travaram-se violentos debates entre o orador e os srs. Ari Barroso e João Machado. O sr. Carlos Lacerda acompanhou o sr. Tito Livio nos ataques a o sr. Lira Filho. Houve momentos de grande confusão, tendo os srs. Carlos Lacerda e Frota Aguiar cedido o tempo que lhes estava reservado, para que o orador continuasse na tribuna.

Esgotada a hora regimental, o presidente declarou que o Projeto continuava em 1.ª discussão.

VAI A' COMISSAO DE FINANÇAS O PROJETO QUE CRIA UMA TAXA PARA O JOCKEY CLUB

Outro projeto que tambem levantou os animos, foi o de n.º 83, com substitutivo, de autoria do sr. Pais Leme, que cria uma taxa a ser paga pelo Jockey Club, em beneficio dos problemas da criança abandonada e da tuberculose. Quando o projeto já estava em 3.ª discussão, foi aprovado uma proposta do sr. Levi Neves, segundo a qual o Projeto vai ser estudado pela Comissão de Finanças.

CONTRA UMA EMENDA DO SR. JONAS ROCHA, NA LEI ORGANICA

Depois de varias propostas, a sessão foi prorrogada por meia hora, regeitada, assim, a proposição do sr. Pais Leme, que queria mais meia hora para que fosse tratado o assunto do Estadio. Nesta prorrogação, a vereadora Ligia Lessa Bastos comunicou á Casa que o deputado Jonas Correia, havia apresentado uma emenda á Lei Organica, em elaboração, tirando á Camara dos Vereadores o direito de legislar sobre a organização do ensino, no Distrito Federal. Segundando as palavras da vereadora Ligia, o sr. Adauto Cardoso, propôs fosse aprovada uma moção, contra a atitude daquele deputado pessedista.

Esta moção ficou para ser discutida no proximo expediente.

TRÊS PROJETOS SOBRE ABERTURA DE CREDITO

Aprovados os pedidos de dispensa de intersticios, foram aprovados, nas 1.ª, 2.ª, e 3.ª discessões, os projetos ns. 145, 165 e 166, que tratam de abertura de creditos.

Taquigráfo Bricio do Vale Pêreira

Pedem-nos a publicação da seguinte nota:

"Em intenção da alma de seu inesquecivel colega Peapeguara Bricio do Vale Pereira, falecido em Quitandinha, dia 31 de agosto, quando, como sub-chefe do Serviço Taquigrafico prestava sua colaboração á Conferencia Interamericana para a Manutenção da Paz e Segurança do Continente, os taquigrafos da Camara dos Deputados mandam realizar missa, hoje, ás 9 horas da manhã, na igreja do Carmo. Convidam, por esse meio, seus parentes e amigos a comparecerem ao ato religioso."

Material Para o Cais do Caju

ESPERADO O "LLOYD CANADA" COM ESTACAS PARA O INICIO DAS OBRAS — O CUSTO TOTAL

Deverá ter inicio, brevemente, a construção do Cais do Caju, que será executada pela firma "Cobrazil", conforme contrato firmado com a Administração do Cais do Porto do Rio de Janeiro. O Cais terá 1.330 metros de extensão, devendo estar pronto no prazo de 12 meses, ao custo total de Cr$ ..... 39.816.000,00.

Inicialmente serão executadas as obras de dragagem e aterro para levantamento do Cais, para depois serem colocadas as estacas metalicas, que estão sendo embarcadas no "Lloyd Canadá", nos Estados Unidos, devendo chegar ao Rio ainda este mês.

CAMARA

DEBATIDA A DEMISSÃO ARBITRÁRIA DE UM FUNCIONÁRIO DO INSTITUTO DO SAL

COMO FALOU O SR. HERMES LIMA — "NADA FICOU PROVADO, MAS O FUNCIONARIO FOI DEMITIDO" — UMA QUESTÃO DE ORDEM DO SR. LINO MACHADO — OUTROS FATOS

O deputado Hermes Lima falou ontem sobre a demissão arbitraria de um funcionario do Instituto do Sal, sr. Zoroastro Ramos. Há algum tempo aquele deputado enviara, por intermedio da Mesa da Camara, um requerimento de informações ao diretor do Instituto em questão, indagando quais os verdadeiros motivos da demissão daquele funcionario, que, segundo constava, fora por questões politicas, sob a alegação de ser comunista. Na resposta ao requerimento — continua o sr. Hermes Lima — o diretor do Instituto do Sal frisou, entre outras coisas, que o sr. Zoroastro Ramos fôra demitido por motivos de confiança, salientando, porém, que não da se pode alegar contra a sua ficha funcional. Comentando as informações prestadas o deputado Hermes Lima concluiu de que as mesmas não correspondem á realidade dos fatos. Reportou-se, então, á denuncia escrita formulada contra o citado funcionario, denuncia que o apontava como comunista militante. Em consequencia dessa denuncia o sr. presidente da Republica solicitou que o diretor daquela autarquia mandasse proceder uma investigação para se apurar a verdade da denuncia. Os resultados dessa investigação — prossegue o orador — vieram provar que o sr. Zoroasto Ramos não é comunista, mas sim membro da Esquerda Democratica, isto é, do Partido Socialista Brasileiro.

OS DEPOIMENTOS

Continuando, disse o sr. Hermes Lima que, de acôrdo com informações recebidas, o resultado da investigação sobre as idéias politicas daquele cidadão, juntamente com os depoimentos recolhidos, foram enviados ao presidente da Republica. Apesar de ficar provado que o sr. Zoroasto Ramos não era comunista, tendo mesmo afirmado, por varias vezes, ser contra as idéias e os métodos do senador Prestes, foi aquele funcionario demitido, em cumprimento a determinação do presidente da Republica.

"ONDE ESTA' A GARANTIA ELEMENTAR DOS DIREITOS DOS CIDADAOS?"

Acredita o sr. Hermes Lima que os resultados da investigação não foram mostrados ao presidente da Republica. Frisou que o fato é muito grave. E acentua:

— Onde está a garantia elementar dos direitos dos cidadãos? O fato aqui apontado é da maior gravidade para o destino do regime.

Continuando, acentuou que o presidente da Republica, com seus auxiliares dominados pela fobia anti-comunista, estão sometendo ás maiores injustiças, como aconteceu com o sr. Zoroasto Ramos. E diz: "Se houver violação da Lei e da Constituição, não seremos nós do Partido Socialista que deixaremos de falar perante o sr. presidente da Republica. Precisamos saber se o presidente da Republica, neste país, é um presidente de Republica ou um dono de fazenda que governa a seu entender".

O INICIO

Com 92 deputados presente, o sr. Samuel Duarte declara aberta a sessão. Na retificação da Ata o sr. Afonso Arinos leu um telegrama do Movimento de Vigilancia e Resistencia de Minas Gerais contra a cassação dos mandatos. Pela ordem, o sr. Lino Machado renovou uma questão de ordem que levantara já há varios dias, nos seguintes termos:

a) — Como deverá ser considerado, em face do Regimento e para efeito da composição das varias Comissões, o representante de um Partido, eleito exclusivamente por esse Partido, que aqui ingresse já pertencendo a outra agremiação partidaria?

b) — Se um Partido, inexistente antes de terminado o pleito pode ter representantes eleitos, nessa oportunidade, por outra agremiação partidaria, como representantes seus nesta Casa?

c) — Esclareço melhor com um caso concreto — o do deputado Elisabeto de Carvalho, do Estado do Maranhão.

REQUERIMENTOS E VOTOS DE PESAR

O sr. presidente, depois de falar que a promulgação do novo Regimento Interno fôra assinada e, portanto, hoje entraria em vigor, anunciou a votação de varios requerimentos de pesar pelo falecimento dos srs. João de Almeida Lisbôa, de Minas e Alves da Costa, de Goiaz e um voto de pezar pelo desastre ocorrido na baia de Guanabara.

CONGRATULAÇOES

A Camara aprovou um voto de congratulações com a Delegação Brasileira á Conferencia Inter-americana pela maneira brilhante como a mesma se desincumbiu de sua tarefa.

URGENCIAS

Entre as urgencias aprovadas ontem, consta uma para o projeto que extingue a Policia Especial. Entrando a Ordem do Dia, foram votados cerca de 37 projetos constantes da avulso. O sr. Paulo Nogueira, respondendo ao convite que o sr. Aureliano Leite fizera há tempos para que abandonasse á sua cadeira de deputado, disse que não atenderia porque não é um representante da UDN, mas sim do povo. Falou na discussão de um requerimento em que se pede informações ao Poder Executivo sobre a viagem da Delegação Brasileira ao Congresso Internacional de Admini tração.

ASSEMBLÉIA FLUMINENSE

VOTO DE PESAR PELAS VÍTIMAS DA "PERUANA"

O Sr. Alberto Torres Acusa a Companhia — Interdição da Frota — Outros Oradores — Falta de Numero

Teve inicio a sessão ás 11,35 horas. Feita a leitura da ata foi a mesma aprovada sem correções. Em seguida á leitura do expediente foi dada a palavra ao sr. Alberto Torres, que discorreu longamente sobre o sinistro da lancha da "Frota Carioca", ocorrido no domingo ultimo. Descreveu o orador como ocorrera a tragedia, passando depois a critica á Companhia, afirmando que a mesma havia querido quebrar a unanimidade entre os deputados quando pretendeu distribuir passes gratuitos a todos os representantes. Atacou tambem as autoridades responsaveis, dizendo que elas não ouviam os reclamos do povo, e que além de tudo não se achavam presentes no momento do desastre, a fim de atender os feridos e providenciar a necessaria assistencia.

Concluiu o sr. Alberto Torres pedindo a inserção na ata de um voto de pesar pela tragica ocorrencia.

INTERDIÇAO DA FROTA

O sr. Vasconcelos Torres, o seguinte orador, recordou criticas feitas anteriormente á administração da "Frota Carioca" afirmando que os fatos vinham agora demonstrar que estava com razão. Concluiu, declarando que a solução estava na interdição da Frota, por um espaço de tempo suficiente para que pudessem as autoridades examinar o material da Companhia e a capacidade técnica dos seus empregados.

OUTROS ORADORES

Sobre o mesmo assunto falaram ainda os srs. Oscar Fonseca, Roberto Silveira, Valkirio de Freitas e Lara Vilela. Em seguida, posto o requerimento do sr. Alberto Torres, em votação, foi o mesmo aprovado unanimemente.

FALTA DE NUMERO

Na Ordem do Dia não póde se processar a votação por falta de numero.

Falando em explicação pessoal, o sr. Oscar Fonseca voltou a tratar do desastre da "Frota Carioca", pedindo então que fosse designada uma comissão de deputados para visitar as vitimas. O presidente nomeou a seguinte comissão: Oscar Fonseca, Lara Vilela e Vasconcelos Torres.

Não havendo mais quem quisesse fazer uso da palavra a sessão foi levantada ás 15,50.

Doenças da pele
Sifilis, eczemas, varizes, ulceras das pernas, verrugas espinhas, furunculos, micoses — Eletroterapia
DR. AGOSTINHO DA CUNHA
Dip. Instituto Manguinhos
Assembléia, 73—Tel. 32-3255

Homenagem a Dois Escritores da Resistência Democrática

OS SRS. BARRETO FILHO E J. FERNANDO CARNEIRO, POR MOTIVO DA PUBLICAÇÃO DE SEUS ULTIMOS LIVROS

A Resistencia Democratica vai prestar uma homenagem a seus membros José Barreto Filho e J. Fernando Carneiro, pela recente publicação dos livros de sua autoria, respectivamente "Introdução a Machado de Assis" e "Catolicismo, Reação e Revolução". Pretende, assim, a R. D. exprimir seu apreço a dois de seus mais lidimos representantes e a satisfação com que assiste ao exito desses livros, cujo valor no plano intelectual e doutrinario tem sido reconhecido pela critica mais autorizada.

A homenagem constará de um almoço, a ser realizado proximamente, e as adesões deverão ser ser levadas desde logo á sede da R. D., rua Mexico n. 98, 7.º andar, das 14 ás 18 horas.

COMPRAM-SE Roupas Usadas
Máquinas de escrever e de costura, ventiladores, enceradeiras, radios e tudo que represente valor. Atende-se a domicilio Sr. Moisés, telefone 43-7180.

Dr. Paulo Perissé
Varizes — Intestinos — Reto e Anus
Hemorroidas sem operação
Av. Rio Branco, 108-10.º s/1013 — Ed. Martinelli
Consultas diariamente das 13 ás 15 — Hora marcada
Fone: 28 4531

- CLINICA DENTÁRIA -
CIRURGIÃO-DENTISTA D. Avila Tomé RADIOLOGISTA
Não extraia os seus dentes sem consultar a um especialista de canais — Raios X — Todos os trabalhos dentários sob direção técnica
FICHA DE GARANTIA EM PODER DO CLIENTE — PRAZO MARCADO PARA TERMINAÇÃO DOS SERVIÇOS — HORA MARCADA OU ORÇAMENTO — DIARIAMENTE: 9 ÁS 13 E 14 ÁS 20 HORAS
LARGO DA CARIOCA, 5 - 4.º andar - sala 407 — Tel. 22-1542

LEI ESPECIAL PARA AS JAZIDAS DE PETRÓLEO

EM ELABORAÇÃO NA CÂMARA DOS DEPUTADOS

Serão Ouvidos os Orgãos Técnicos: o Ministerio da Agricultura e o C. N. P. — Na Comissão de Industria e Comercio

COMISSAO

Sob a presidencia do deputado Milton Prates, reuniu-se, ontem, a Comissão de Industria e Comercio.

De inicio prosseguiu no estado do projeto que dispõe sobre a nomeação de volumes destinados á exportação para o estrangeiro, sendo feitas algumas emendas na relação do relatorio, do deputado Hugo Carneiro.

Na proxima reunião deverá ser apresentada a redação final do projeto, cujo relatorio foi aprovado.

O PETROLEO

Em seguida, entrou em discussão o projeto do deputado Carlos Marighela, dispondo sobre o regime legal das jazidas de petroleo e gases naturais.

Em sessão anterior, o deputado Daniel Faraco apresentara seu parecer, concluindo que a Comissão deve aguardar a remessa do ante-projeto do Executivo.

técnicos devem ser solicitadas que havia pedido vista do processo, acha que a Comissão não deve aguardar a remessa do ante-projeto do Executivo.

Como se trata de materia complexa, envolvendo aspectos técnicos, dvem ser solicitadas informações do Departamento de Produção Mineral e ao Conselho Nacional de Petroleo.

A sugestão foi aprovada.

AS FIBRAS

O deputado Euzebio Rocha apresenta parecer sobre o projeto 218, de autoria do deputado Costa Porto, que regula o emprego de fibras nacionais na fabricação de sacarias e cordoalha.

Afirmou que, nos dias atuais, não existe país livre cambista: o liberalismo é doutrina superada, mostrando, por isso, a necessidade de se proteger a produção de fibras nacionais para evitar um "duping" do produto indiano.

O deputado Amando Fontes acha que o projeto está redigido imperfeitamente, uma vez que não especifica quais as fibras nacionais que visa proteger.

O sr. Daniel Faraco, por sua vez, afirmou que o Estado que não intervem na vida economica não governa.

O liberalismo economico, de acordo com a velha concepção, leva a uma economia dirigida pelos grupos, em seu proprio beneficio — disse — sacrificando o interesse geral.

O projeto vai ser publicado para melhor consideração.

FRIGORIFICOS

Finalmente, a Comissão examinou o projeto 639, do deputado Israel Pinheiro, que autoriza a organização da "Frigorificos S. A.", para a instalação e exploração de uma rede de armazens e transportes frigorificos.

O relator, deputado Jalc Machado, apresentou parecer favoravel ao projeto, com varias modificações.

A Comissão deliberou publicar o parecer para melhor estudo.

Cheia de tropas em marcha, em toda a sua extensão, a Avenida Presidente Vargas apresentou um aspecto soberbo, só comparavel ao desfile do primeiro escalão da FEB, de volta de sua grandiosa jornada na Italia

Regressou à Sua Pátria o Presidente Truman Após o Magnífico Desfile de 7 de Setembro

Escoltado o "Missouri" Até Cabo Frio Por Uma Divisão da Marinha de Guerra do Brasil — Saudação do Chefe de Estádo Norte-Americano Aos Mutilados da FEB — Vibração Popular Ante a Impecàvel Formatura das Forças Militares

Alcançou excepcional significação civica o desfile de tropas realizado domingo, em comemoração ao 125.° aniversario da Independencia do Brasil. Trinta e cinco mil soldados brasileiros e um contingente da marinha norte-americana foram aplaudidos pelo povo que em massa acorreu á avenida Presidente Vargas, para assistir á magnifica parada, este ano contando tambem com a presença do presidente dos Estados Unidos da America do Norte, sr. Harry Truman.

O POVO ACLAMA OS PRESIDENTES

Momentos antes de iniciado o desfile, percorreu a avenida o automovel em que os presidentes Dutra e Truman se dirigiam para o palanque armado em frente ao Palacio do Exercito. O povo, contido pelos cordões de isolamento, aplaudiu freneticamente os dois chefes de Estado. A certa altura, não resistiram os cordões de isolamento ao impeto da massa popular, rompendo-se. A custo os soldados da Policia do Exercito conseguiram restabelecer os limites da ala destinada aos assistentes, fazendo algumas concessões no sentido de reservar mais espaço ao povo, que se acotovelava num espaço demasiado estreito.

AVIOES E POMBOS

24 aviões evoluiram sobre a cidade, conquistando a admiração do povo, principalmente quando uma esquadrilha de "Thunderbolts", em continencia aos presidentes do Brasil e dos Estados Unidos, passou em voo audaciosamente baixo frente ao palanque presidencial. Uma revoada de pombos produziu tambem esplendido efeito.

Exatamente ás 9,45 horas, o "jeep" que conduzia o comandante em chefe das forças em desfile, gen. Zenobio da Costa, passou ante o palanque presidencial, saudando os presidentes, em continencia. Seguiu-se o desfile da Cia. da Policia do Exercito e das demais tropas. O povo, durante todo o tempo não cansou de ovacionar as forças militares nacionais.

NO PALANQUE

Viam-se em companhia dos presidentes Truman e Dutra o gen. Canrobert P. Costa, o embaixador William D. Pawley, o cardeal d. Jaime Camara, o ministro do Exterior da Argentina, sr. Juan A. Brainuglia, todo o Corpo Diplomatico acreditado junto ao nosso governo, os membros do Ministerio, o vice-presidente da Republica, parlamentares e altas autoridades civis e militares.

VISITA AOS PRACINHAS

Terminado o desfile, o presidente Truman, o presidente Dutra, o gen. Canrobert e o almirante Leahy tomaram lugar no automovel presidencial, rumando para o Touring Club. Em outro automovel seguiam a senhora e a senhorita Truman, e o embaixador Pawley e senhora. Outros carros conduziam os demais membros da comitiva presidencial.

Antes de tomar o caminho da praça Mauá, o presidente Truman manifestou o desejo de atravessar a avenida, a fim de saudar os mutilados da FEB, que se encontravam em um palanque fronteiro. Esse gesto do presidente norte-americano produziu intenso entusiasmo popular, tendo o povo acompanhado os dois presidentes durante todo o trajeto, até o Touring Club, sob ardentes aplausos.

DESPEDIDAS

Chegados ao Touring Club, o presidente Truman despediu-se das autoridades brasileiras, manifestando seus agradecimentos pela esplendida acolhida que encontrou em nossa terra. Terminadas as despedidas, o presidente Dutra e o presidente Truman dirigiram-se para a lancha do "Missouri", ao tempo que a banda de musica da

(Conclui na 8ª pagina)

Tomaram Parte na Conferência Interamericana de Petrópolis

CORRESPONDENTES QUE REGRESSAM — OS DELEGADOS

Deixaram, ontem, esta capital, depois de tomarem parte na Conferencia de Petropolis, a bordo de aviões da Panair e "clippers" da Pan American, os seguintes chefes de delegação:

Com destino á Assunção: — dr. Frederico Chaves, chanceler paraguaio, acompanhado dos delegados Raul Sapena Pastor e José Zacarias Arga; via São João do Porto Rico: — chanceler Arturo Despradel, chefe da delegação da Republica Dominicana; via Londres: — dr. Carlos Leonidas Acevedo, ministro da Fazenda e do Credito Publico, interino do Exterior, chefe da delegação da Guatemala, que viaja em missão especial economico-financeira.

Retornaram, ainda, o dr. Aureliano Otanez, diretor de Politica Economica da chancelaria, via Montevidéu e outros delegados e assessores da delegação venezuelana, via Porto Espanha.

Para Montevidéu partiu o sr. Joaquin Balaguer, embaixador da Republica Dominicana em Honduras; para São Paulo o dr. José Edgardo Levefrel, ex-chanceler do Panamá, membro da representação desse país; para Montevidéu os drs. Hernan C. Bellido, embaixador do Peru no Uruguai, e Dardo Regulles, senador uruguaio, todos integrantes das delegações dos respectivos países.

CORRESPONDENTES QUE REGRESSAM

Tendo acompanhado os trabalhos da Conferencia para Manutenção da Paz e da Segurança do Continente, deixaram, ontem e anteontem, o Rio, a bordo de "clippers" da Pan American World Airways, os seguintes correspondentes estrangeiros: para Buenos Aires — Milton Bracker, chefe do bureau do "The New York Times" na Argentina; para Montevidéu — Martin Leguizamon diretor da "Associated Press" no Uruguai e Edward Tomlinson, comentarista de assuntos interamericanos da N. B. C.; via Porto Espanha — Robert K. Shellaby, redator de assuntos latino-americanos do "Christian Science Monitor"; via São João do Porto Rico — Joseph Jamieson, fotografo da "Associated Press".

Promulgada a Lei Eleitoral de Emergencia

— O presidente da Republica sancionou decreto do Congresso Nacional, instituindo uma Lei Ejeitoral de Emergencia.

As Promoções á Ultima Classe

— O presidente da Republica enviou mensagem á Camara dos Deputados, sobre proposta de alteração do art. 44 do Estatuto dos Funcionarios Civis da União, para que a promoção á classe final das carreiras obedeça ao criterio alternado de antiguidade e merecimento, a fim de o assunto ser submetido á Sub-Comissão Especial da Camara, que está procedendo aos estudos da reforma do aludido Estatuto.

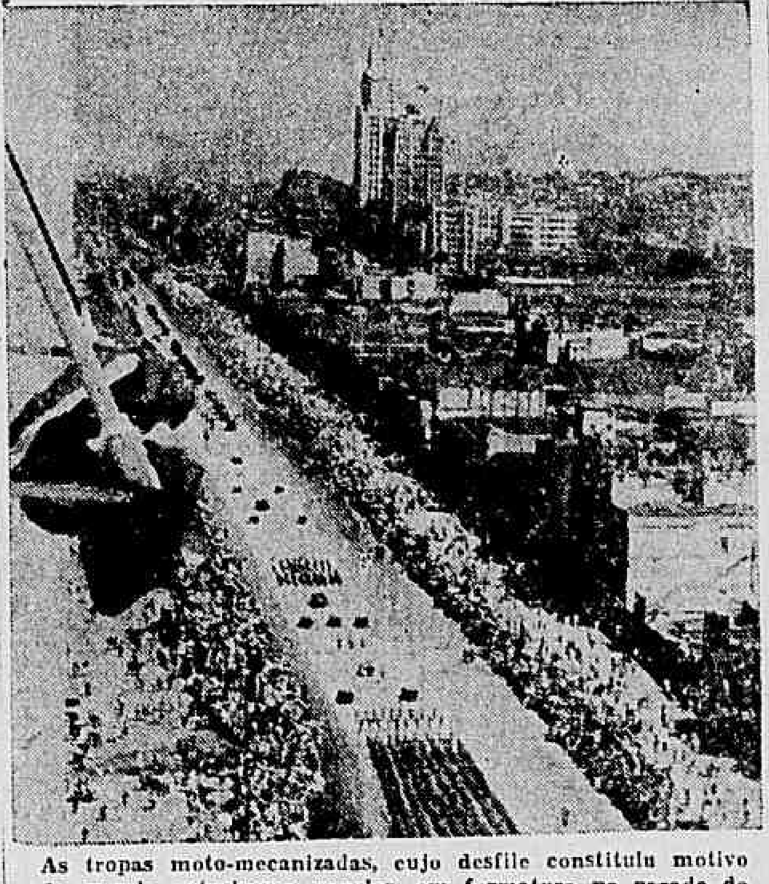

As tropas moto-mecanizadas, cujo desfile constituiu motivo de grande entusiasmo popular, em formatura na parada do Dia da Independencia

A POLÍTICA

Unanimidade da Bancada Pessedista de Minas em Torno do Sr. Luiz Martins Soares

APELO DO PRESIDENTE DUTRA AO SR. CIRILO JUNIOR — O NOME DO SR. GASTÃO VIDIGAL EM "MESA REDONDA" DO PR — INCIDENTE COM O SR. PAIM FILHO, NO SUL

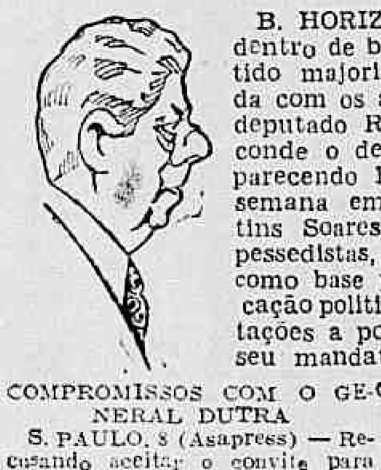

B. HORIZONTE, 8 (Asapress) — Anuncia-se que será modificada, dentro de breves dias, a seção estadual do PSD, a fim de que o partido majoritario possa contornar a ameaça de crise interna, esboçada com os acontecimentos oriundos da posse do vice-governador, deputado Ribeiro Pena. Afirma-se que a bancada estadual não esconde o desejo dessa renovação dos quadros dirigentes do partido, parecendo haver nesse sentido unanimidade de pontos de vista. Na semana em curso, deverão retornar a esta capital o sr. Luiz Martins Soares, membro da Ala Dissidente, e outros destacados proceres pessedistas, para a desejada restruturação, que servirá, também, como base para o reencetamento de negociações em torno da pacificação politica mineira. Todavia, torna-se virtualmente fora de cogitações a possibilidade de renuncia do vice-governador, que já perdeu seu mandato na Assembléia Legislativa.

COMPROMISSOS COM O GENERAL DUTRA

S. PAULO, 8 (Asapress) — Recusando aceitar o convite para a indicação de seu nome para as funções de vice-governador do Estado, pelo PSD, o sr. Cirilo Junior apontou as razões dessa sua atitude, lembrando mesmo que receberá um apelo do general Eurico Dutra no sentido de que permanecesse na liderança da maioria na Camara Federal, apelo a que não podia faltar.

PEDIDO PARA O SR. GASTÃO VIDIGAL

SÃO PAULO, 8 (Asapress) — Ao que soubemos, o sr. Brasilio Machado Neto avistou-se com o sr. Antonio Ferreira Castilhos, da Comissão Diretora do Partido Republicano, partido que está promovendo as reuniões de "mesa redonda" para a escolha de um candidato unico á vice-governança. O sr. Brasilio Machado Neto, nessa ocasião, teria pedido que o nome o dar. Gastão Vidigal, candidato do PSD áquele posto, fosse apresentado á mesa redonda na reunião da proxima quinta-feira.

O CASO PAIM FILHO — FREDERICO GUILHERME SCHMIDT

P. ALEGRE, 8 (Asapress) — Dentre os casos politicos do momento, avulta o incidente entre o gen. Paim Filho, presidente da Comissão Executiva Estadual do PSD, e o deputado estadual do mesmo partido Frederico Guilherme Schmidt. Este parlamentar, tendo dado o seu apoio pessoal a candidatura do sr. Mario Sperb, em torno da qual se concentram varias correntes no municipio de São Leopoldo, foi advertido publicamente pelo general Paim Filho, de que infringia as disposições da Comissão Executiva. A bancada julgou-se atingida e inclinou-se para um gesto de solidariedade ao deputado repreendido.

Devido a isso, realizou-se uma sessão conjunta entre os srs Paim Filho e Cilon Rosa, da Executiva e a bancada, tendo faltado os deputados Guilherme Schmidt, Francisco Brochado da Rocha e Nestor Jost, secretario do PSD, havendo vivos debates, não conseguindo o general Paim Filho convencer os deputados presentes quanto ao termos de seu telegrama. Em virtude de o deputado repreendido não ter ate agora respondido ao sr. Paim Filho, foi constituida uma comissão composta de deputados e membros da Executiva para procurar uma solução mediadora.

O PSD distribuiu uma nota oficial declarou que não tivera intuito de censurar o deputado Frederico Guilherme Schmidt nem outro qualquer. Os deputados continuam a merecer-lhe considerações e o aplauso do partido.

SOBRE O SENADOR ALVARO MAIA

MANAUS, 7 (Asapress) — Causou sensação uma nota publicada pelo "Jornal do Comercio" desta capital, informando que o senador Alvaro Maia havia aderido á coligação da UDN-PTB.

A noticia foi confirmada pelos deputados estaduais Sá Peixoto e Aureo Melo, respectivamente lider e sub-lider da maioria.

E' aguardada com vivo interesse, neste Estado, uma declaração do senador Alvaro Maia sobre esse assunto.

CHEGARAM A' MANAUS

MANAUS, 7 (Asapress) — Procedentes do Rio de Janeiro, chegaram a esta capital o senador Severiano Nunes e o deputado Vivaldo Palma Lima, da UDN e PTB.

Os dois legisladores foram considerados hospedes oficiais do Governo do Estado.

Tambem chegou a Manaus o deputado estadual Jaime Araujo, presidente da Associação Comercial.

A CHEGADA DO SR. WASHINGTON LUIS

S. PAULO, 7 (Asapress) — Amigos e antigos correligionarios do sr. Washington Luis pretendem ir ao Rio assistir a chegada do ex-presidente do Brasil, no proximo dia 18. Ao mesmo tempo, grande homenagens serão prestadas nesta capital ao antigo chefe do governo brasileiro.

SETOR UDENISTA DOS ESTUDANTES SECUNDARIOS

O presidente do Departamento Estudantil do UDN, seção do Distrito Federal, convoca todos os estudantes udenistas de Ginasios, Colegios e Cursos Pré-Vestibulares para comparecerem hoje, ás 20,30 horas, na sede da UDN, á Avenida Presidente Antonio Carlos n. 207, II° andar, quando deverá ser eleita a Diretoria do Setor Udenista dos Estudantes Secundarios e quando deverão ser traçados os planos de estruturação deste operoso Setor.

ADIADO O JULGAMENTO DO PROCESSO QUE PEDE A MUDANÇA DE NOME DO P. T. N.

Foi iniciado, ontem, pelo T. S. E., o julgamento do pedido de registro de nova legenda do Partido Trabalhista Nacional, que pretende passar a chamar se Partido Popular Trabalhista.

O voto do ministro Ribeiro da Costa foi contrario ao requerimento, tendo o ministro Rocha Lagoa pedido vistas dos autos, o que provocou o adiamento do julgamento.

NÃO QUEREM BORGHI NO SEU PARTIDO

Consta do processo uma denuncia de elementos do PTN, comunicando ao Tribunal, irregularidades que ocorreram na Convenção daquele partido, na qual foi resolvida a mudança de nome.

Nessa denuncia, os autores levaram ao conhecimento do T. S. E. que a mudança de nome do partido, foi provocada por elementos ligados ao sr. Ugo Borghi que, tendo sido alijado do PTB, ingressou no PTN, com o intuito de assenhorear se daquela agremiação politica.

Visando ser bem sucedido na

(Conclui na 8ª pagina)

DEFESA DA BORRACHA BRASILEIRA

Criada a Comissão Executiva de Defesa da Borracha e Fixado Em.. Cr$ 18,00 o Préço Minimo, Por Quilo — Prorrogado o Monopolio da Compra e Venda Pelo Banco do Credito da Borracha

O presidente da Republica sancionou ontem, a lei do Congresso, alterando o decreto-lei n. 4.841, de 17 de outubro de 1942, que visa estabilizar o preço minimo da borracha, bem como garantir a sua produção, exportação e distribuição para consumo da industria nacional, fato de grande significado não só para os Estados produtores da "hevea" como para a economia do país.

O DECRETO

E' o seguinte o teor do decreto:

Art. 1.° — O art. 2.° do Decreto-lei 4.841, de 17 de outubro de 1942, passará a ter a seguinte redação: "Fica prorrogada, até 31 de dezembro de 1950, a continuidade da exploração dos seringais pelos seringalistas que exerceram suas atividades produtivas, regularmente até janeiro do corrente ano; a transferencia, cessão ou venda de exploração do seringal, pelos seringalistas, sempre se operará com a prévia anuencia do Banco de Crédito da Borracha S A

PREÇO MINIMO

Art. 2.° — Fica estabelecido, até 31 de dezembro de 1950, o preço de (dezoito cruzeiros) Cr$ 18,00 a ser pago pelo Banco de Crédito da Borracha S.A. por quilograma de borracha, nos armazens do vendedor, em Belém do Pará, entendendo-se o referido preço para a Borracha Acre Fina Especial com o teor médio de 20% (vinte por cento) de unidade, servindo como padrão para a fixação do preço das demais unidades.

Paragrafo unico — Para as borrachas extraidas de outras plantas que não a "hevea brasiliensis" serão mantidos, até 31 de dezembro de 1947, os preços vigentes nesta data, de acôrdo com a tabela do Banco de Crédito da Borracha S.A., liberando-se as operações finais de compra e venda dessas materias primas, a partir de 1 de janeiro de 1948.

Art. 3.° — O valor liquido, depois de vendida a borracha, se distribuirá de conformidade com o dispositivo no artigo 4.° do Decreto-Lei n. 4.841, de 17 de outubro de 1942, através das tabelas organizadas pelo Banco de Crédito da Borracha S.A., baseadas no preço fixado nos termos do art. 2.° acima.

COMPRA E VENDA

Art. 4.° — Continua assegurada ao Banco de Crédito da Borracha S.A., até 31 de dezembro de 1950, nos termos do art. 8.° do Decreto-Lei 4.451, de 9 de junho de 1942, e do artigo 1.° do Decreto-Lei n. 4.841, de 17 de outubro de 1942, a exclusividade das operações finais de compra e venda de borracha quer se destine o produto ao suprimento da industria nacional, quer se destine á exportação.

DEFESA DA BORRACHA

Art. 5.° — Fica criada a Comissão Executiva de Defesa da Borracha, a qual se constituirá de três membros, sendo um representante do Banco de Crédito da Borracha S.A., um dos produtores e uma da industria manufatureira, sob a presidencia do ministro da Fazenda.

Art. 6.° — A Comissão Executiva de Defesa da Borracha mencionada no artigo anterior, compete: a) — assegurar, por intermedio do Banco de Crédito da Borracha S.A., a manutenção de estoques de borracha nos centros industriais, em qualidades e quantidades suficientes para garantir o funcionamento dos estabelecimenos manufatureiros; b) — controlar por inermedio da Carteira de Exportação e Importação do Banco do Brasil S.A., a importação de borracha, seus sucedaneos, pneumaticos e camaras de ar isolados ou fazendo parte de veiculos e maquinas, bem como dos demais artefatos das materias primas acima citadas; c) — fixar, a partir de 1950, sempre que for necessario, pelo menos com seis meses de antecedencia, os preços da borracha a serem pagos, pelo Banco de Crédito da Borracha S.A., ao produtor, e a serem cobrados pelo mesmo Banco ás industrias manufatureiras, quer nas vendas efetuadas em Belém, quer nas vendas efetuadas nos proprios centros industriais; d) — verificar nas fontes de produção os preços dos artefatos de borracha estabelecidos pelos industriais, podendo modificá-los de acôrdo com as condições economicas vigentes; e) — opinar sobre a conveniencia da instalação de novas fabricas de artefatos de borracha que pretendam estabelecer-se no país utilizando os favores já previstos in lei, ficando o Banco de Crédito da Borracha S.A. autorizado a incentivar a implantação e o desenvolvimento da industria manufatureira de artefatos de borracha na Amazonia; f) autorizar e fiscalizar, nas industrias manufatureiras que já mantenham contratos de isenção ou de redução de direitos com o Governo Federal, o emprego de sucedaneos de borracha, cuja utilização seja comprovadamente indispensavel por motivos de ordem técnica; g) — propor ao Poder Executivo, no caso de ser verificada, antes de esgotar-se o prazo fixado no artigo 4.° desta Lei, a conveniencia de ser restabelecido o

(Conclui na 8ª pagina)

LOUÇAS!
Mundo das Louças!
A CASA DOS ARTIGOS PARA MESA, COPA E COZINHA!!!
Av. M. Floriano, 114 e 116

Diario Carioca

S. A. DIARIO CARIOCA

Diretoria: Horacio de Carvalho Junior, presidente; Danton Jobim, secretario; Martins Guimarães, gerente.

PRAÇA TIRADENTES, 77 — Telefones: Direção: 22-3023 e 22-1785; Secretaria: 42-5571; Redação: 22-1559; Gerência: 22-3035; Publicidade: 22-3018; Oficinas: 22-0824

NUMERO AVULSO: Cr$ 0,50; aos domingos, Cr$ 0,50
Assinaturas: anual, Cr$ 90,00; semestral, Cr$ 50,00

SUCURSAL EM S. PAULO

Rua Conselheiro Crispiniano, 40-6º — Tel.: 6-4564

ANO XX — 9—9—1947 — N. 5.890

A Nossa Opinião

O NOVO MINISTÉRIO E O CUSTO DA VIDA

O custo da vida continua a subir, especialmente no tocante à alimentação. Não se pode negar o esfôrço que em sentido contrário realizam os órgãos de controle de preços.

Por que, então, não melhoram as coisas?

É que a questão só poderá ser resolvida em termos outros que não aqueles em que foi colocada. Urge enfrentar o problema da produção e respectiva circulação.

Os produtores honestos precisam de crédito, isto é, de dinheiro acessivel e barato. Querem também garantia de escoamento dos seus artigos e de venda em condições satisfatórias. Ninguém vai trabalhar sem segurança de recompensa.

Daí a significação da melhoria dos transportes e da fixação dos preços dos gêneros de primeira necessidade antes das safras e mesmo do plantio. Só assim será incrementada a lavoura de subsistência.

É tempo, portanto, de enveredarmos por rumos certos nesse setor de economia nacional. Ficar nas cidades, indiferente ao drama do campo, com um lapis na mão fazendo tabelas, pode nos levar a tudo, inclusive à fome, nunca, porém, a uma situação de abundância. E, faltando os produtos, os preços sobem inevitavelmente. Ninguém conseguiu destruir ainda a velha realidade da oferta e da procura...

* * *

Anuncia-se agora que vai ser criado o Ministério da Economia. Ora, um ministério da Economia não se compreende sem um plano de atividades que transcenda realmente à esfera puramente burocrática. O novo departamento governamental não deve ser transformado, logo de saida, num viveiro de funcionários, ocupados somente em complicar a vida dos produtores com exigências e imposições estéreis. Precisa ser um órgão de planejamento e não mero regulador da produção.

A economia brasileira necessita de assistência financeira e técnica, mais de que de regulamentos e tabelas. Estamos produzindo menos do que antes da guerra. Não é um fenômeno decididamente alarmante?

No que concerne, então, à produção agricola, o Brasil caminha inevitavelmente para a fome se medidas eficientes não forem adotadas para amparar os verdadeiros lavradores e criadores, ao mesmo tempo que se lhes garante a possibilidade de obter preços compensadores para o seu trabalho.

O exodo rural, que é um dos nossos mais angustiosos problemas, devêmo-lo sobretudo ao abandono em que ficou o produtor do campo durante a guerra, sem transportes e sem meios de conseguir renda suficiente para fazer face ao espantoso aumento de preço dos artigos industriais.

O novo ministério tem, pois, diante de si um vasto campo de ação. Que não mergulhe, pois, na politicagem e na burocracia, são os nossos votos.

O Crime dos Comunistas Na França

Os comunistas provocaram — e pela quinta vez — nova crise politica na França, visando a queda do Gabinete Ramadier. E sofreram outra derrota, pois o chefe do governo de Paris conseguiu dominar a situação.

A tragedia da França é conhecida. Ocupada e saqueada pelos alemães, durante os anos da guerra, ficou reduzida a um montão de ruinas. Sua economia destruida quase por completo. As estradas com as pontes abatidas, reduzido o numero dos seus navios mercantes, desorganizada a produção, sem maiores reservas metalicas, sofrendo os horrores da inflação, pode dizer-se que a França saiu do conflito armado em estado desesperador.

Mas, guiada pelo patriotismo e a competencia de seus filhos ela começou a trabalhar duramente, disposta a todos os sacrificios em prol de sua sobrevivencia.

No entanto, querendo permanecer fiel ás tradições cristãs, incorreu no desagrado de Moscou. Então Stalin, indiferente á sorte do povo francês, mandou que os seus agentes do Partido Comunista perturbassem esse esforço de recuperação. E começaram as greves, os tumultos, as agitações facciosas, as acusações ao governo, como se ele fosse o responsavel pela destruição da riqueza nacional.

Nunca se viu campanha mais derrotista contra uma nação. O mundo todo se encheu de indignação e de repulsa em face desse monstruoso crime dos bolchevistas.

Mas Ramadier, apoiado nas forças democraticas, que representam o cerne da latinidade na França, enfrenta com firmeza todos os obstaculos, conduzindo o país para os seus destinos dentro da civilização ocidental.

Um Justo Critério

O PRESIDENTE da Republica enviou uma mensagem á Camara dos Deputados, sobre a proposta de alteração do artigo 44 do Estatuto dos Funcionarios Civis da União, para que a promoção á classe final das carreiras obedeça ao criterio alternado de antiguidade e merecimento, a fim de ser o assunto submetido á subcomissão especial da Camara que está procedendo aos estudos da reforma do Estatuto.

De há muito, o DIARIO CARIOCA se vem batendo por esse ponto de vista. Não poderia haver nada mais absurdo do que o criterio em vigor para as promoções ao ultimo cargo da carreira: exclusivamente merecimento. Alias, esse criterio não foi invenção do DASP. Sempre foi assim. O que acontece é que o DASP, ao elaborar o Estatuto, deveria ter corrigido a velha praxe. Em vez de fazê-lo, adotou-a.

Esse sistema de merecimento exclusivo para o final das carreiras é uma arma poderosa na mão do governo para jamais dar acesso aos funcionarios que não disponham de simpatias ou que não possam fazer uso de valiosos "pistolões". Por isso mesmo, a iniciativa do presidente da Republica merece todos os aplausos por encerrar um grande sentimento de justiça. E, por nossa vez, folgamos em registrá-la, pois sempre nos batemos por esse elementar principio de reconhecimento ao direito de antiguidade dos funcionarios.

Descortezia

UM fato digno de comentario foi observado e registrado no 7 de Setembro: a Embaixada da Russia, nesta capital, deixou de hastear na sua fachada o pavilhão brasileiro. Dirão os que comungam dos ideais vermelhos que ninguem poderia obrigar aquela Embaixada prestar semelhante homenagem ao Brasil. Há, entretanto, na vida diplomatica, gestos de delicadeza que se constituiram obrigações morais. Em nenhum país do mundo essas obrigações deixam de ser cumpridas.

Para agravar a estranheza causada pela atitude da representação diplomatica dos "Soviets", lá estava tremulando a bandeira vermelha, com a foice e o martelo, como uma simbolica ameaça ao Brasil de que somente esse pavilhão da côr do sangue a Russia reconhece, onde tem Legação ou Embaixada.

Em nosso editorial de domingo, sobre o 7 de Setembro, chamavamos a atenção do povo brasileiro para a necessidade de defendermos, por todos os modos, a nossa independencia politica.

Essa falta de cortesia da Embaixada russa tem uma significação que deve ser compreendida pelo povo brasileiro. Significação que fala mais alto do que todas as palavras.

O Ultimo Homem Feliz

O CEARA constantemente oferece noticias de sensação para o cartaz jornalistico. Agora nos vem de Fortaleza uma informação curiosa: apareceu na cidade um sujeito cabeludo e de grandes barbas, semelhante em tudo aos que figuram nas gravuras representando o homem das cavernas.

Sua historia é simples. Perdendo a noiva, resolveu há muitos anos fugir do mundo. Cavou uma furna nos serrotes do sertão e nela se enterrou vivo. Alimentava-se de raizes de pau e de animais das matas vizinhas, algumas vezes de pesca. Comia tudo ao natural, pois não tinha fogo.

Agora, foi desentocado pelas autoridades policiais, que trouxeram o homem para a civilização.

Sua primeira impressão foi de surpresa. Contaram-lhe alguns fatos de arrepiar o cabelo.

O Fascismo, o Nazismo, a brutalidade bolchevista, a segunda guerra mundial, a ditadura estadonovista no Brasil, tudo isso o impressionou vivamente. Então os povos suportaram Hitler e Mussolini? E ainda aturam Stalin? Esse Getulio também continua?

Decididamente a policia é cruel — disse o velho barbudo. Eu era feliz na minha toca, comendo tatus e inhame, conservando do mundo apenas a lembrança da minha amada, que era um espirito de ternura. Agora estou aqui, sabendo coisas horriveis dessa barbaria a que a vaidade humana chama de civilização. Para viver preciso de mil coisas inacessiveis e não tenho sequer a liberdade de voltar á minha furna. Não resta duvida: fui o ultimo homem feliz neste seculo e neste pais, por isso que nem os Xavantes podem mais continuar tranquilos nas selvas do Roncador...

Suspensos Varios Feirantes

Em virtude das irregularidades verificadas nas feiras-livres, pelo prefeito general Mendes de Morais, o Serviço de Fiscalização suspendeu por oito dias os feirantes de verduras: Manuel Soares de Oliveira, José Rodrigues de Faria, José de Moura Barreiros, Julio Ferreira da Silva, Antonio Moura, Alberto Soares, Albino Ribeiro de Aguiar, João da Silva Roque, Maria Ermelinda Domingos da Silva e por trinta dias: Firmino Alves Ribeiro e José Antonio da Silva Filho.

Joaquim de SALES

CUSTOU, MAS CHEGOU...

(Exclusividade do DIARIO CARIOCA)

Uma das maiores satisfações que experimentamos na vida e quando vemos realizada uma previsão, sobretudo uma previsão politica num pais onde os acontecimentos se baseiam em cálculos irracionais.

Nunca me hei de esquecer do que ouvi a Carlos Peixoto, perto de quem assistia a estréia de um deputado. O orador desmandou-se tanto quanto foi possivel desmandar-se, e, ao terminar o seu discurso, era quase impossivel saber o que havia dito e qual o assunto que o levara a tribuna.

— Não há duvida! exclamou Peixoto. Este acabará presidente do Estado... E' meu candidato...

E o que parecia uma pilheria ocorreu poucos anos depois. Peixoto devia ter experimentado, ao realizar-se o seu prognostico, uma alegria perfeitamente justificada.

Já naquele tempo eu me tomara de amizade por um jovem deputado fluminense de quem me aproximou Sabino Barroso. Nossa amizade tem continuado ininterrupta e sempre crescente a minha estima pela inteligencia e pela cultura desse homem que me parece o mesmo, desde o dia — e lá se vão mais de 30 anos — que lhe apertei a mão pela primeira vez.

* * *

Raul Fernandes teria então cerca de 30 anos ou pouco mais. O que sobretudo me impressionava nele eram seus modos de homem velho. E ainda: o absoluto dominio que exercia sobre seus nervos e atitudes, quando atravessava uma fase agitadissima na politica fluminense com intensas repercussões no Congresso Federal. Era ele o guia da sua bancada, e, pois, estava sempre na estacada e sobre ele pessoalmente é que se quebravam as vagas revoltas de um partidarismo que não cede, que não transige, que não quer ver.

Os métodos de prudencia e de tolerancia de Raul Fernandes dominavam as mais graves tempestades, e sua habilidade, resultante dessa prudencia e dessa tolerancia, conseguia amainar as paixões e, quando não podia detê-la, lograva cortar a onda e esta arrebentava longe dele, de seu partido, de seu Estado e a luta continuava, com o "condottiere" sempre no mesmo posto e na mesma postura, á espera de seu dia, pacientemente, certo de que acabaria por vê-lo chegar cedo ou tarde. Raul nunca foi um apressado e jamais procurou antecipar-se á Providencia.

* * *

Eu admirava esse homem que julgava ser, com Sabino Barroso, um fenômeno numa assembléia de representação popular. Quantas vezes, falando a linguagem asseada dos homens bem nascidos, era ele interrompido com apartes alucinados. Qualquer outro deputado, mesmo provido só de sangue de barata, teria saltado da tribuna sobre o peito de seu antagonista. Raul Fernandes controlava o seu temperamento. Sorria, e, com um gesto largo de braços, parecia antes agradecer ao apartista demente, como se dissesse ou pensasse: "Podia ser pior..." E fulminava o adversario com palavras calmas, mas contundentes de lógica.

Eu perguntava, na intimidade, a Sabino Barroso, porque os governos não aproveitavam aquele rapaz, confiando-lhe as mais importantes pastas ministeriais.

— A fila dos mediocres é bastante longa, ainda... O Raul terá muito que esperar, respondia-me o politico mais arguto e probo que conheci no Brasil.

* * *

E os anos foram-se sucedendo, os cabelos de Raul embranqueceram e já em plena maturidade, quando menos se esperava, o presidente Dutra deu o maior dos quinaus em seus antecessores e confiou-lhe a direção da politica externa do Brasil na hora mais grave da vida internacional.

Seria ocioso realçar o brilho e o exito de sua atuação na recente Conferencia Panamericana para a Manutenção da Paz e da Segurança no Continente. Os mais otimistas previam um fracasso discreto dessa reunião convocada no momento em que o entrechoque de interesses e de presunções criara um ambiente de desconfiança e até de ressentimentos em algumas de nossas Republicas. Raul, com mãos de fadas, desfiou toda a trama e nenhum dos paises dessa convenção lhe soube ser mais grato do que aqueles que o presidente da Conferencia se viu na contingencia de contrariar.

* * *

O escopo da Conferencia foi plenamente atingido, e só foi plenamente atingido, se credito merece o testemunho de suas mais ilustres figuras, devido ao tato pessoal e ás felizes intervenções de nosso eminente chanceler, arredando, sem alarde e quase á revelia dos convencionais, as pedras que impediam o livre transito nos caminhos da paz e da segurança do nosso Continente.

Bem merece da Patria e do Novo Mundo o novo e grande cidadão da America.

Esse Mundo Novo e... Fraco

III

Humberto Bastos

Devemos sempre ter um acentuado senso critico no estudo e nas referencias á America Latina. Certa vez conversando com o grande pintor mexicano Diego Rivera ele fez referencia aos nossos avós asiaticos, que andaram por essas terras, devastando-as e cultivando-as empiricamente. E na verdade esse mundo novo que se descortina ás novas gerações apresenta areas de cultura muito velhas, areas exaustas, pela devastação e pelo plantio indiscriminado. As civilizações aborigines perdidas, diluidas no tempo, tiveram nessas terras o seu "habitat" e os colonizadores espanhóis tambem se abasteceram durante alguns seculos das materias primas americanas. Dessa maneira teremos de olhar mais em profundidade para esse Continente que apenas é novo porque grande parte de suas riquezas continua inexplorada e por isto mesmo se encontra atirado á maior pobreza.

Um aspecto fundamental da vida latino-americana, em que se surpreende toda a debilidade desse enorme organismo continental, é a sua ausencia de meios de transporte. O capital estrangeiro transplantado para essas bandas, apesar de todo o influxo de progresso, teve e manteve, porem, um criterio colonial, especificamente especulativo. E não havendo maior interesse de investimentos estrangeiros e se registrando o descaso dos governos, na sua maioria sem base popular nem organização, a construção de meios de transporte foi lamentavelmente descurada para prejuizo do desenvolvimento que poderia apresentar hoje ao Velho Mundo a America Latina, luxuriante de cores, transbordante de talentos, embriagada de boas musicas.

Nessa permanente exaltação romantica das fantasticas possibilidades, nesse permanente desafio politico de luta pelo poder, criando um clima de instabilidade e de insegurança para maiores investimentos a prazos longos, foi a America Latina se tornando, em linhas gerais, apenas pitoresca. Com exceção de alguns nucleos urbanos, nucleos restritos, bem entendido, como Buenos Aires, Mexico City, Montevidéu, Rio de Janeiro, S. Paulo — o resto é paisagem, o resto é musica, é soneto, é lantejoulas de oratoria.

Sob o aspecto a que me referi acima — meios de comuni-

(Conclui na 8ª pagina)

A Opinião dos Nossos Leitores

A correspondencia dirigida a esta seção está sujeita a ser condensada para publicação

CONTRADIÇÕES

Um anonimo recorta um artigo do fundador deste jornal e uma cronica do nosso companheiro Timbauba, pretendendo provar uma contradição. O artigo condena a participação de elementos udenistas nos comicios comunistas. A cronica apoia o projeto de extinção da Policia Especial. Ora, não ha nisso nenhuma incoerencia. Em primeiro lugar, em artigos assinados podem-se encontrar as mais diversas opiniões, dentro do mesmo jornal. Não é, porem, o caso. O comparecimento de elementos democraticos a comicios comunistas, fazendo o jogo confuso dos comunistas, é tão prejudicial para a Democracia como seria prejudicial para o comunismo se elementos do Partido Comunista comparecessem a comicios da UDN para dizer mal do comunismo. Igualmente condenavel é que a Policia Especial receba ordens para cometer violencias e seja estrategicamente distribuida para o fim de ampliar os efeitos de suas violencias. As duas coisas — desfrute dos udenistas que fazem o jogo dos comunistas visando conquistar votos faceis e violencias da policia — resultam na mesma coisa: permitir que os comunistas encontrem motivos para fomentar descontentamentos populares.

O DISCURSO DO SR. FLORES DA CUNHA

"Octogenario" elogia o artigo do sr. J. E. de Macedo Soares sob o titulo "Coisas Parecidas", e depois passa a comentar o discurso do deputado Flores da Cunha em louvor da sra. Peron. Acha ridiculo que o orador tenha ido buscar tão longe, na sua mocidade, as imagens que fez desabar sobre o auditorio, cobrindo o Congresso de ridiculo. Julga o sr. Octogenario que o sr. Flores da Cunha anda meio medroso de que o sr. Peron seja mesmo capaz de armar-se e vir montado na sua "terceira posição" perturbar a paz da America. Mesmo nesse caso, não seriam as plumas de Dartagnan, mas, a palmatoria de Tio Sam o melhor instrumento para sossegar o espirito belicoso do marido da sra. Eva.

LOCAÇÃO E SUB-LOCAÇÃO

Um velho proprietario que, no caso da vida, se mantem e a sua familia com os alugueis recebidos de três predios modestos, escreve-nos para desmentir a impressão da sra. Clela Souto sobre os proprietarios em geral. Diz o proprietario que os seus predios são alugados por quase o mesmo preço quando a carne custava Cr$ 1,40 o quilo. Sua familia tem refeições modestissimas e falece-lhe a esperança de poder, um dia, melhorar de situação, porque a lei do inquilinato não permite aumentos e a idade não permite novos encargos. Enquanto isso, os seus inquilinos, alugando predios a Cr$ 300,00, sub-locam os comodos a Cr$ 350,00. Contra os sub-locadores, sim, é que se devem criar sanções.

O TEMPO

TEMPO — Bom, com nebulosidade, nevoeiro.

TEMPERATURA — em ligeira elevação.

VENTOS — de norte a noroeste frescos.

MAXIMA — 25,6.

MINIMA — 17,8.

PÉ DE COLUNA

VIAGEM PARA NITERÓI OU PARA A MORTE

POMPEU DE SOUSA

A outra foi há alguns meses e chamava-se "Cubana". Esta foi domingo agora, por sinal 7 de setembro, e chamava-se "Peruana". Ambas levaram para o fundo da baía, desta pacata e decorativa baía da Guanabara, dezenas de vitimas, vidas perdidas nestas águas mais feitas para cartão-postal e vistas de turismo do que para nelas acontecerem coisas assim, dessas que os vespertinos chamam de catástrofe, em toda a extensão, de ponta a ponta de suas primeiras paginas.

A outra explodiu, já chegando aqui, como se aquilo fosse um paiol de fogos de S. João e não um veiculo de carregar gente por cima dagua. Esta agora foi abalroada por uma barca da Cantareira, a que se chama "Icaraí" emborcou com a gente que trazia, que devia levar daqui para Niterói, e não para o lugar dos afogados, presos no seu estreito bojo, no seu bojo fatal, fechado como um esquife, como uma lata de sardinhas, vivas e já enlatadas, prontas para a morte, a morte a todo momento, a qualquer momento.

Comoveu a outra profundamente toda a gente. Esta também, talvez mais, talvez menos, que com estas coisas, com todas as coisas, a gente se vai acostumando — e a continuarem como vão, decerto acabarão por extinguir qualquer emoção por outros desastres que venham a acontecer, e assim acabaremos por lê-los como lemos a sessão de sociais, a ver se há alguem a quem mandar algum telegrama de parabens ou um de pesames ou das duas coisas. Mas a verdade é que este, como o outro, ainda muito emocionou a gente desta cidade. Das duas cidades, aliás, que de gente de ambas é feita a carga humana que em tais veiculos se transporta para lá e para ca, outras vezes para o fundo do mar e da morte. E ha declarações sobre declarações: da Frota Carioca que acusa a Cantareira, da Cantareira que acusa a Frota Carioca, do mestre da lancha que acusa o mestre da barca, do mestre da barca que acusa o da lancha, de passageiros que a ambos acusam e acusam a todos. E o caso é, com efeito, para acusar.

As mesmas declarações e acusações que se fizeram da vez anterior se repetem agora. Sem solução, porém, e sem vantagem: a unica seria a de se evitarem repetições. A repetição veio depressa desta vez. Depressa e pior. Pior, que é só ver o que nos contam os jornais, ouvir o que nos contam as pessoas que conhecemos e que moram em Niterói, e têm todas seu caso para contar. Este, por exemplo, o de um pai que andou arrancando crianças dos braços doutros náufragos, todos a lhe parecerem que eram seu filho, seu filho que lá morrera e lá ficara. Estoutro caso, ainda, de uma familia inteira — pai, mãe e filho — que viera apreciar no Rio a parada, o feriado, a festa. Na manhã seguinte, quando a criada bateu na porta para fazer o serviço, não houve quem lhe abrisse a mesma, porque não mais havia a familia. E outros, muitos outros casos, que estão nas páginas dos jornais e nas bocas dos conhecidos que moram em Niterói. Para estes, para os que moram em Niterói, vai toda a nossa simpatia de ex-moradores de Niterói e também dos que nunca moraram nem morarão em Niterói.

Merecem mais do que isto, porém. Merecem que se tomem providencias para que tais coisas acabem, diminuam pelo menos. Passem, pelo menos, a acontecer mais de longe em longe, de forma que, quando tomassemos uma condução para ir ou vir daqui a Niterói, mais ou menos se saiba que se vai ou se vem daqui para Niterói, e não ao reino dos afogados, que fica muito bem na literatura por exemplo do sr. Jules Supervielle, nunca porém no sentimento dos amigos e parentes dos que para lá viajam sem despedir-se. Providencias se pedem todas as vezes em que os fatos acontecem, se pedem e se prometem. Inquéritos, punições, precauções. Depois, não se sabem os resultados mais. As coisas se dissolvem no tempo, no esquecimento, na ausencia de noticias. Que se fez, por exemplo, de concreto na vez anterior? Não se sabe, diz-se que nada se fez, mas nem isso se sabe, se pode saber. Quanto a esta vez, se diz que o mestre da lancha já fôra antes despedido da Cantareira por imprudencia, por irresponsabilidade, por incapacidade, sei lá; que na véspera ou antevéspera cortara a prôa, em vez de a uma simples barca, a todo um destroier. Diz-se uma porção de coisas mais, por exemplo, que de nada adiantam aqueles salva-vidas de cortiça que as barcas ostentam, pois a cortiça está velha, seca, e ajuda mais a afundar que a boiar; e, ainda, que muitas vidas se perderam, além das que deviam perder-se, por faltar a tais embarcações um simples farol que localizasse os náufragos no escuro das águas noturnas.

Diz-se uma porção de coisas mais. Mas o que se precisa é apurar a verdade e sobretudo fazer-se alguma coisa. Para que a tranquilidade e o pitoresco de cartão-postal de turismo voltem a reconquistar dos vespertinos as águas desta nossa baía muito amada.

Posto em Execução o Tratado Anglo-Francês

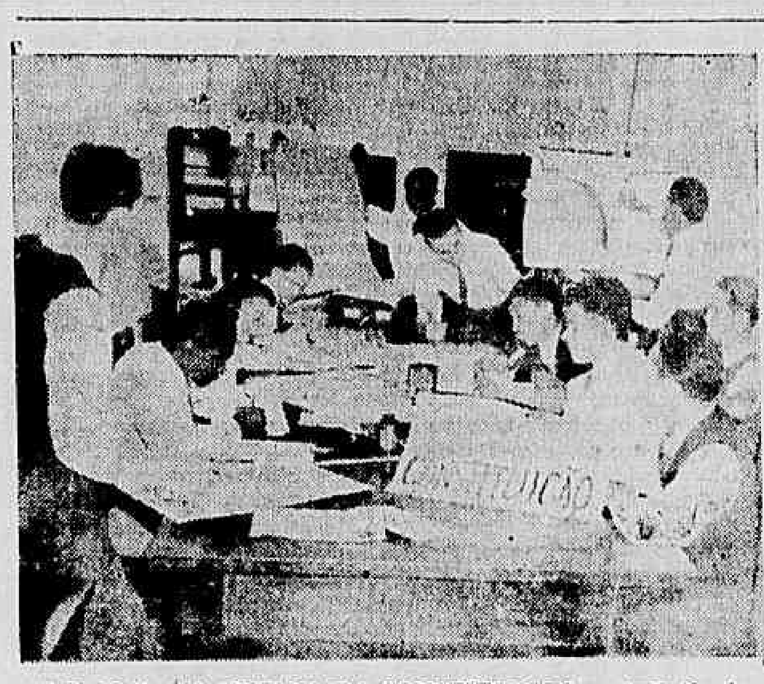

A U.M.D. NA SEMANA DA CONSTITUIÇÃO — A União da Mocidade Democratica mobilizou todos os seus recursos para fazer da Semana da Constituição uma campanha civica de grande projeção entre os jovens de todo o Brasil. Em sua sede, á Avenida Antonio Carlos 207, 11º andar, ultimam-se os trabalhos preparatorios, executados voluntariamente pelos seus filiados, entre os quais se contam moços de todas as classes sociais, sem distinção de credo politico ou religioso. Muitos são os donativos recebidos, em material de propaganda ou em dinheiro, para que a campanha da U.M.D. resulte num exito integral. O flagrante acima foi tomado quando alguns umedistas se dedicavam á feitura de cartazes de propaganda da Semana da Constituição.

A RÚSSIA RECUSOU O CONVITE AMERICANO

WASHINGTON, 8 (De Rex Chaney, correspondente da U. P.) — Anunciou-se que a União Soviética rejeitou o convite dos Estados Unidos para dar inicio aos debates entre as quatro grandes potencias, os quais teriam lugar nesta capital, amanhã, a respeito do governo provisorio da Coréia, pelo que as entrevistas serão adiadas por algum tempo.

Sabe-se, entretanto, que o Departamento não tem o proposito de levar avante o assunto sem a participação dos russos, cuja rejeição áquele convite foi confirmada em circulos oficiais desta capital, tendo sido, por outro lado irradiada pela emissora de Moscou e captada em Londres.

A atitude soviética coloca o Departamento de Estado ante a alternativa de revelar o assunto perante a Assembléia das Nações Unidas ou estabelecer um governo provisorio na parte da Coréia sob a ocupação dos Estados Unidos, deixando que os russos comprovem mais tarde a conveniencia de um só governo provisorio para ambas as zonas de ocupação. A maioria dos observadores diplomaticos espera que os Estados Unidos apresentem o assunto ás Nações Unidas em fins deste mês, embora possa haver alguma demora enquanto os funcionarios estudam a forma de oferecer algum auxilio á zona norte-americana. Os Estados Unidos propuseram uma conferencia das quatro potencias quando as negociações russo-americanas na Coréia chegaram a um impasse intransponivel. A China e a Grã-Bretanha aceitaram o convite norte-americano.

Um porta-voz do Departamento de Estado admitiu que se concedeu pouco tempo aos russos, já que o convite foi emitido a 29 de agosto, escassamente dez dias antes de começar a conferencia.

COPACABANA

ED. SANTA LUIZA

Em final de construção, vendemos os ultimos apartamentos.

PREÇOS A PARTIR DE:

CrS 205.000,00

Entrada á vista facilitada e os restantes a longo prazo, em mensalidades.

BANCO HIPOTECÁRIO LAR BRASILEIRO S. A.

Rua do Ouvidor, 90 2.º and. . Tel. 23-1825

Expediente publico ininterrupto das 9h.30 ás 15h.30

RESUMO TELEGRAFICO INTERNACIONAL (U P.)

PEDIDA A IMPLANTAÇÃO DO SERVIÇO MILITAR OBRIGATÓRIO NOS EE. UU.

James F. Oneill, novo comandante nacional da Legião Americana, ao assumir o cargo nos escritorios centrais da organização, declarou que as forças armadas dos Estados Unidos foram reduzidas "até um limite perigoso". Oneill advogou pela implantação do serviço militar obrigatorio porque, "este país deve estar em condições de garantir qualquer atitude".

Controle do Carvão do Ruhr — Aumentado o Preço do Café — Expêriencias Com a Bomba-Foguete — Mensagem de Truman ás Mulheres

CONTRÔLE DO CARVAO DO RUHR

Soube-se, ontem, em fontes governamentasi de Londres, bem informadas, que a Grã-Bretanha acedeu em permitir que os Estados Unidos participem da direção e contrôle das minas do Ruhr. A mesma fonte acrescentou que a decisão será provavelmente anunciada dentro das proximas 48 horas como parte do acôrdo geral anglo-norte-americano para aumentar a extração de carvão da bacia do Ruhr.

AUMENTADO O PREÇO DO CAFE'

Revela um telegrama de Nova York que os dois maiores distribuidores de café da nação aumentaram em 2 cents a libra o o preço do café em grão, voltando esse produto a ser cotado em seus estabelecimentos pelos preços vigentes em principios de fevereiro passado. A Casa "A and P" aumentou em 2 cents os preços dos cafés marcas "eight o' clock", "ed circle" enquanto a marca "bokar" subiu para 43 cents a libra.

EXPERIENCIAS COM A BOMBA-FOGUETE

Foi anunciado, ontem, pela Marinha norte-americana que a bomba-foguete alemã de 26.000 libras (cerca de 12 mil quilos) foi disparada com êxito de bordo do porta-aviões "Midwal", no sabado, ao largo da costa leste dos Estados Unidos. Isto permitirá que a Marinha dos Estados Unidos no caso de guerra, aproxime-se de costas inimigas para atacar cidades com bombas foguetes semelhantes as "V-2" utilizadas pelos alemães contra Londres na segunda guerra mundial.

MENSAGEM DE TRUMAN AS MULHERES

Em mensagem dirigida á primeira convenção de após-guerra do Conselho Internacional de Mulheres, o presidente Truman acentuou que "os cruzados da democracia têm o privilegio de pensar como individuos e de agir em harmonia com esta concepção". Em seguida, o presidente Truman observou: "As profundas modificações nas vidas de todos os povos e de todas as nações vieram aumentar consideravelmente as responsabilidades de todos nós como cidadãos do mundo".

PRISAO DE UM LIDER COMUNISTA

Em sua campanha contra os lideres comunistas estrangeiros nos Estados Unidos, o Departamento da Justiça deteve Michael J. Obermeir, natural de Munique, Alemanha, e presidente da Seção 6 do sindicato local de Empregados em Hoteis. Obermeir foi preso em seu gabinete de trabalho pelas autoridades de imigração, e a ordem de prisão contra o mesmo foi de "ser filiado a uma organização que advoga a derrocada do governo dos Estados Unidos pela força e a violencia."

AGRICULTORES EM GREVE

Declararam-se em greve, ontem, em todo o territorio do norte da Italia, seiscentos mil trabalhadores agricolas, depois do fracasso das negociações que se processavam entre o ministro da Agricultura, sr. Antonio Segni, e os lideres sindicais, em Milão. A declaração oficial da

Trumar

Prefeitura de Milão sobre as negociações anunciava que "as conversações tinham terminado num impasse em virtude da atitude intransigente dos representantes dos fazendeiros".

ELIMINAÇAO TOTAL DO SISTEMA PREFERENCIAL

Um despacho telegrafico de Genebra informa que substanciais reduções nas tarifas preferenciais do Imperio, compreendendo um enorme numero de mercadorias e artigos, bem como a eliminação total do sistema preferencial para certos itens, seriam oferecidas aos Estados Unidos, ainda no decorrer desta semana, pelo Reino Unido, após a recente solicitação feita nesse sentido pelo governo norte-americano.

PANICO NA CAPITAL DE PAKISTAN

Ontem, em Karachi, entre 30 e 40 muçulmanos fugitivos do leste de Punjab prorromperam esta noite em gritos de combate na estação ferroviaria e atacaram numerosas pessoas, das quais assassinaram dez. Entre as vitimas figura um "sikh". A furia dos muçulmanos originou uma onda de panico por toda a capital do Pakistan, informando-se que elementos não muçulmanos estão saindo da cidade numa média de dois mil por dia, valendo-se de todos os meios de transporte possiveis.

ALFAIATES PARA OS ESTADOS UNIDOS

Veio num telegrama de Chicago a noticia de que o sindicato dos costureiros em vestuarios femininos, filiados á A.F.L., anunciou seus planos tendentes a levar aos Estados Unidos cerca de dez mil alfaiates, procedentes dos campos de pessoas deslocadas da Europa. O governo canadense tambem tem em vista um programa semelhante, compreendendo dois mil e quinhentos alfaiates.

Espancado Barbaramente Na Delegacia de Bangu

Esteve, ontem, em nossa redação, o empregado da Limpesa Urbana, matricula 45.573, Neri dos Santos Ferreira, de 30 anos, solteiro, pardo residente á rua do Engenho 863, em Bangu', com o que nos contou o seguinte fato:

Quarta-feira, passada quando eu me dirigia para o serviço, ás 14 horas, ao passar pelo restaurante "Camponesa", á avenida Conego Vasconcelos, encontrei dois conhecidos que ali estavam e que me pediram pagar uma despesa. De subito, apareceram varios policiais, acompanhados de um individuo conhecido pelo vulgo de "Tampinha" que me deram voz de prisão, e a todos os que ali se encontravam. Procurei mostrar-lhes os meus documentos de funcionario municipal, mas os policiais que nada queriam saber, começaram a espancar-me. Quando eu cheguei á delegacia do 27º distrito policial, foi submetido a outro violento espancamento a socos ponta-pés, cacete, terminando por ser pisado a pé. Tudo isso como se fosse um perigoso criminoso.

Com o rosto com o senhor está vendo, fui metido no xadrez, tendo sido a muito custo posto em liberdade sexta-feira, á noite, assim mesmo, depois de haver pago a importancia de Cr$ 700,00".

Uma Cerimônia no "Foreign Office"

LONDRES, 8 (UP) — O tratado anglo-francês de cinquenta anos foi posto em execução, hoje, numa cerimonia realizada no Foreign Office, quando o sr. Ernest Bevin teve oportunidade de declarar que os dois países "devem se auxiliar mutuamente a fim de sairem do pantano" da vacilante economia européia.

Em breve discurso proferido após a troca de ratificações com o embaixador francês, sr. René Massigli, o secretario do Exterior da Grã-Bretanha disse textualmente: "Somos companheiros de infortunio, nestes tempos de infelicidade economica. Não obstante, triunfaremos de nossas atuais dificuldades da mesma forma que triunfamos sobre nossas dificuldades militares".

Em outro trecho de sua oração, o sr. Bevin afirmou: "Este tratado contribuirá para a manutenção da civilização ocidental e permitirá tambem que tanto a França como a Grã-Bretanha participem da formação dos futuros destinos do mundo." Em seguida acrescentou: "Sabemos antecipadamente que se houver qualquer ressurgimento do militarismo na Europa, a França e a Grã-Bretanha se encontrarão lado a lado".

Respondendo á alocução do sr. Ernest Bevin, o sr. Massigli declarou que o "pacto de Dunkerque", como o tratado era conhecido, pressupunha "a vontade de encontrar-se uma politica comum relativamente á Alemanha".

O tratado estatui igualmente o auxilio militar mutuo, entre as duas potencias, em caso de hostilidades com a Alemanha.

INCIDENTE ENTRE OS EE. UU. E A COLÔMBIA

PROTESTO DO GOVERNO DE WASHINGTON

NOVA YORK, 8 (De James B. Canel, correspondente da U. P.) — Se o governo da Colombia repelir o protesto norte americano contra a chamada "discriminação" a favor dos navios desse país, o Departamento de Estado dispor-se-á a formular protestos ainda mais energicos segundo o porta-voz autorizado das linhas de vapores. A nota norte-americana de protesto contra a medida da Federação de Café da Colombia, segundo a qual os exportadores de café colombianos devem dar preferencia aos navios da Grande Frota Colombiana, salienta que tal discriminação prejudica a marinha mercante norte-americana e viola o tratado de navegação assinado pelos dois países em 1946.

Um porta-voz da linha de vapores, que pediu para ser conservado anonimato, assegurou que o Departamento de Estado fará todo o possivel para conseguir que o governo colombiano anule a decisão da Federação. Expressou ainda que o governo de Bogotá dar-se-á conta do lado prejudicial da medida e de seu aspecto injusto e agirá em forma justa. O mesmo informante não quis indicar o que fará o Departamento de Estado se a Colombia repelir a nota. Assinalou, entretanto, que entre as possiveis medidas poderão ser suspensos privilegios comerciais concedidos aos navios de bandeira colombiana.

Octavio Babo Filho

ADVOGADO

R. 1º de Março, 6-Tel. 43-6258

AS ARTES

VELTCHEK E O "BATUCAGÊ"

Nos dois espetaculos finais de sua rapida e brilhante temporada no Teatro Fenix o Conjunto Coregrafico Brasileiro dançou o "Batucagê", musica de Mignone e coregrafia de Veltchek, calcada sobre tipos e passos do carnaval do Rio e do Recife. Foi feliz o mestre tcheco na composição desse bailado de atmosfera, de assunto e de coregrafia rigorosamente brasileiros. A musica de Mignone se prestava muito bem para a realização dum ballet dessa natureza. No "Batucagê" o ritmo predomina imperiosamente. Um tema de samba, que parece um convite permanente à dança, é desenvolvido com habilidade pelo compositor. Ouvi ha meses a execução da partitura original da composição, num dos concertos da O.S.B. Creio que a transcrição para piano tocada nos ultimos espetaculos do Conjunto Coregrafico Brasileiro é do proprio Mignone, que tambem a executou a quatro mãos, juntamente com d. Antonieta Monteiro. Veltchek tirou partido da obsessão ritmica do "Batucagê", compondo um ballet de indiscutivel sabor carioca. Quando se inicia a ação, um preto, de cuica em punho, está em cena convocando os carnavalescos para a folia. E estes vão chegando de um a um, a baiana, o indio, a hawaiana, o malandro, a burrinha, o morcego, o gatinho, o casal de granfinos toda a comparsaria do carnaval carioca. Os movimentos que cada figura faz no palco estão baseados no folclore coregrafico do Rio e nos passos do "frevo" pernambucano. Além de tudo, o bailado reflete muito bem o ambiente risonho e cordial da folia carnavalesca daqui, tão diferente do carnaval ás vezes sombrio das outras cidades brasileiras. Os pequenos artistas do Conjunto Coregrafico Brasileiro saíram-se admiravelmente da dificil prova. Executaram, com a maior leveza os desenhos traçados pelo coregrafo. Pode-se mesmo dizer que dançaram como brasileiros, sentindo no sangue e exprimindo com alma o que mestre Veltchek traçara no papel. Como bailado, "Batucagê" é melhor do que o final do "frevo", com que termina o segundo quadro do "Iara", de Mignone, com coregrafia de Psota. Veltchek conhece mais profundamente o Brasil e possui indiscutivel talento criador. No "Batucagê" a coregrafia é sempre graciosa e interessa do começo ao fim, até o espasmo ultradinamico do "frevo". E' pena que o Conjunto seja ainda pequeno. Com um numero maior de figuras e uma duração de mais cinco ou dez minutos, essa obra de Veltchek poderia tornar-se uma de suas melhores criações.

Numa reportagem sobre a obra incomparavel da "União das Operarias de Jesus", os nossos colegas d'"O Jornal" defenderam ha três dias a idéia do Congresso votar uma verba para auxiliar a ida do Conjunto Coregrafico Brasileiro à Europa. A iniciativa merece o apoio da imprensa e do Poder Legislativo. Infelizmente, o Brasil tem pouca coisa capaz de interessar aos estrangeiros. Em sua visita ao nosso país, o presidente Truman ficou sobretudo maravilhado com o esplendor da baía de Guanabara. E a verdade é que a arte do Conjunto Coregrafico Brasileiro e a lição da obra da União das Operarias de Jesus são coisas mais importantes para a civilização brasileira do que a feerica cenografia do Rio.

Ministro da Suecia e sra. Ragnar Kumlin, as sras Vicente Gallicz e José Willemsens Junior e os srs. Otavio Guinle e Cecil Hime. (Foto "Sombra")

O TEATRO

"LAGARTIXA", NO RIVAL

— Alda Garrido vai "fazer miseria" com esta peça. Era a frase simples e espontanea que se ouvia de tôda a gente á saída do Rival, onde a grande tipica acabava de apresentar, numa edição só para ela, a comedia de George Feydeau, que foi a delicia das platéias alegres de 40 anos atrás.

Para nós é uma peça nova e que diverte como poucas.

Alda está infernal, de tal forma, que é absolutamente desnecessario fazer qualquer referencia aos outros artistas.

Foi uma idéia magnifica que tiveram e pode ela ficar certa de que não há mais tempo de montar outro cartaz para esta temporada.

J. L.

"A RAPOSA" NO GLORIA

Uma das peças velhas que o Jaime Costa tem no seu arquivo é esta, que antigamente ia com o nome de "Mulher Infernal". Com ele, Cazarré e Itala nos principais papeis e que agora ele faz ao lado de Aristoteles Pena e Heloisa Helena.

Ninguem sabia os papeis e por isso é impossivel dar qualquer impressão do que foi o espetaculo de sexta-feira no Gloria.

ODILON NO RIO

De regresso da sua brilhante "tournée" pelas principais provincias da Argentina, onde ao lado da grande atriz Antonia Herrero, representou em castelhano as peças "Chuva", "Delirio" e "Fascionacion", chegou ao Rio pelo vapor "Argentina" o ilustre ator patricio Odilon Azevedo que como já foi noticiado vem cooperar no Teatro de Arte do Rio de Janeiro, iniciativa de Dulcina que sera apresentada no Teatro Regina nos primeiros dias de outubro.

Amigos e admiradores de Odilon preparam-lhe festiva recepção.

FOI ASSINADO O CONTRATO PARA A VINDA DA COMPANHIA ARGENTINA

Nos escritorios da Empresa Ferreira da Silva, no Teatro João Caetano foi assinado ontem o contrato para a vinda da grandiosa Companhia Argentina de Revistas que estreará na segunda quinzena do corrente mês. Pelo elenco Argentino firmou contrato o grande artista Rafael Garcia e pela Empresa Ferreira da Silva o sr. Alvaro Assunção figura prestigiosa em nossos meios teatrais e secretario da Empresa Brasileira.

A MENTIRA TEATRAL

No Gloria o Totó só representará originais.

VOCÊ SABIA

que o Rodolfo Maia que ensaiou "Lagartixa" é o mesmo Rodolfo Meyer da radio?

COISAS QUE INCOMODAM

O anuncio do Totó e do Viriato Corrêa.

O FILME DE HOJE

METRO — "Marujos do Amor" — Carlos Melo e Paulo Celestino.

O COMENTARIO DA NOITE

— O Viriato com muito geito, conseguiu "aldanizar" a "Lagartixa" — dizia ontem numa roda na Sbat o Daniel Rocha para o Armando Gonzaga.

E o Paulo Orlando, comentou:

— Imaginem vocês se o Geza cisma tambem em "dercyniza-la"; nem os depravados vão mais ao Teatro.

DENTADURAS ANATOMICAS, PONTES MOVEIS E FIXAS, APARELHOS DE "ROACH"

VISITE NOSSA EXPOSIÇÃO

ASSISTENCIA CIRURGICO DENTARIA

AV. MARECHAL FLORIANO, 87

O CINEMA

"O Vendedor de Passaros" é a Encantadora Opereta Que Estreou Ontem no Pathé

Dorit Kreysler numa cena do filme "O vendedor de passaros"

O SEGREDO DA CASA VERMELHA

Aliene Roberts, a nova descoberta de Sol Lesser que faz a sua estréia em "O segredo da Casa Vermelha"

Edward G. Robinson Judith Anderson, Lon McCallister, Julie London, Aliene Roberts, Rory Calhoun, são os responsaveis pela grande "performance" de "O Segredo da Casa Vermelha", uma produção de Sol Lesser para a "U. A." que será lançada 2ª feira proxima.

"A FELICIDADE NÃO SE COMPRA"

E' nosso oficio fazer elogios aos filmes, sejam bons ou maus, sejam merecedores ou não.

Torna-se um consolo quando sabemos de antemão, tratar-se de uma produção realmente valiosa, a quem os encomios são justamente outorgados.

Nesses casos, nós ficamos com a consciencia tranquila...

O que acontece com "A felicidade não se compra", é que este é um filme belissimo ao qual qualquer elogio, por mais caloroso que seja, não é demasiado.

Essa produção de Frank Capra para a "Liberty Films" é o que poderiamos desejar como filme, porque ele faz bem á alma, ele nos fala ao coração, ao coração latino...

Vocês vão gostar imensamente da historia de "A Felicidade não se compra", ela possui esse raro privilegio de agradar a todos os publicos; e todas as pessoas sejam elas de 10, 30 ou 50 anos. James Stewart num desempenho magistral, Donna Reed, Lionel Barrymore, Thomas Mitchell, Henry Travers, Beulah Bondi estão à frente de um grande elenco ...

"A Felicidade não se compra" será apresentada pela RKO Radio a partir de sexta-feira, 19, nos cinemas do circuito V. R. Castro.

1.ª Jornada Brasileira de Puericultura e Pediatria

A Comissão Executiva da 1.ª Jornada Brasileira de Pediatria deliberou que os trabalhos a serem enviados ao seu proximo Congresso, deverão obedecer as seguintes normas: O trabalho do relator será apenas sobre as contribuições enviadas, focalizando, principalmente as conclusões de cada autor. Apresentado o resumo e apreciação critica dos referidos trabalhos, o relator se manifestará sobre merito do tema enviado. Lido o relatorio, os autores terão dez minutos para defesa das teses apresentadas.

Publicações Recebidas

Recebemos e agradecemos as seguintes publicações: Boletim da L. B. A.; revista Rodovia com os seguintes artigos: Um grande organismo francês: Ligação direta Rio-Niterói. Noticias Rodoviarias, etc.; boletim do The National City Bank; boletim do Serviço de Divulgação Oficial da Noruega.

TEREZA WRIGHT A PROTAGONISTA DE "MEU PECADO"

Tereza Wright é a encantadora estrela de "Meu pecado", arrebatador drama que os cinemas Plaza, Astoria, Olinda, Star, Ritz, Republica e Primor vão começar a exibir sexta-feira proxima.

Tereza Wright, a graciosa e fina "estrela" que começou a sua maravilhosa atuação em "Roubar a atenção do publico com a sa de esperança", pelicula que lhe valeu conquistar o premio da Academia de Hollywood, como a "melhor atriz coadjuvante do ano" e que conquistou recentemente novo exito com o seu papel em "Os Melhores anos de nossa vida", supera agora essas suas "performances" anteriores, em "Meu pecado", drama forte e humano que os cinemas Plaza, Astoria, Olinda, Star, Ritz, Republica e Primor começarão a exibir sexta-feira proxima.

Será Inaugurado Um Novo Trêcho Ferroviario

A viagem de inspeção que o ministro da Viação esta realizando à Rede de Viação Leste Brasileiro, tambem compreende a inauguração que fará do trecho ferroviario de Malhado de Pedra a Umburana, que representa um total de 150 quilometros construidos pelo Departamento Nacional de Estradas de Ferro, a partir de Contendas a Monte Azul.

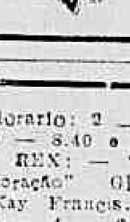

ARMANDO JAGLE

FABRICANTE DE JOIAS

Oficina propria — Modelos exclusivos

AV. ALMTE. BARROSO Nº 2 - 17.º

TEL. 42-1684

Cartaz do Dia

CINEMAS

CAPITOLIO — (Sessões passatempo) — "Vida de casado", comédia, com Carlitos — Coristas que cantam e encantam. (Variedades); "Jantar de don ratinho" (desenho) — "Você e bom cavalheiro" (Miniatura) — Jornais internacionais). — A partir de 10 horas.

PALACIO — "Desperte e sonhe". John Payne e June Haver. Horario: 2 — 4 — 6 — 8 e 10 horas.

ROXY — "Desperte e sonhe". John Payne e June Haver. — Horario: 2 — 4 — 6 — 8 e 10 horas.

AMERICA — "Desperte e sonhe". John Payne e June Haver. — Horario: — 2 — 4 — 6 — 8 e 10 horas.

S. LUIZ — "Inspiração tragica", Humphrey Bogart, Barbara Stanwyck e Alexis Smith. — Horario: — 2 — 4 — 6 — 8 e 10 horas.

VITORIA — "Inspiração tragica". Humphrey Bogart, Barbara Stanwyck e Alexis Smith. — Horario: — 2 — 4 — 6 — 8 e 10 horas.

CARIOCA — "Inspiração tragica". Humphrey Bogart, Barbara Stanwyck e Alexis Smith. — Horario: — 2 — 4 — 6 — 8 e 10 horas.

ODEON — "Na solidão da noite" (3a semana) — Melvyn Johns e Roland Culver. — Horario: 2 — 3.40 — 5.20 — 7 — 8.40 e 10.20 horas.

REX: — "Sempre no meu coração" Gloria Warren e Kay Francis. — Horario: — 2 — 4 — 6 — 8 e 10 horas.

IMPERIO — "Mulher pecado". Viveca Lindfors e Otello Toso. — Horario: — 2 — 4 — 6 — 8 e 10 horas.

MONTE CASTELO — "A volta de Frank James" Henry Fonda e Gene Tierney. — A partir de 2 horas.

S. CARLOS — "Penumbra do passado". "O Valentão de Santo Antonio", e a série "O Segredo da Ilha Misteriosa". Sessões a partir das 10 horas.

RIAN — "Inspiração tragica". Humphrey Bogart, Barbara Stanwyck e Alexis Smith. — Horario: 2 — 4 — 6 — 8 e 10 horas.

IPANEMA — "Sou puro mexicano". Pedro Armendariz. — "Cangaceiros Ocultos". Johnny Mac Brown — A partir de 2 horas.

PLAZA — "Reliquias de amor", com Paulete Godard e Fred Mac Murray. — A's 2 — 4 — 6 — 8 e 10 horas.

AMERICA — "A volta de Frank James", Henry Fonda, Gene Tierney. Horario: 2 — 4 — 6 — 8 e 10 horas.

METRO PASSEIO — "Marujos do amor". Com Frank Sinatra. Horario: 11.30 — 2 — 4.40 — 7.30 — e 10 horas.

METRO TIJUCA — "Marujos do amor", com Frank Sinatra — Horario: 2 — 4.40 — 7.30 e 10 horas.

METRO COPACABANA — "Marujos do amor", com Frank Sinatra. — Horario: 2 — 4.40 — 7.30 e 10 horas.

ASTORIA — "Reliquias de amor", com Paulete Godard, e Fred Mac Murray. — A's 2 — 4 — 6 — 8 e 10 horas.

OLINDA — "Reliquias de amor", com Paulete Godard e Fred Mac Murray. A's 2 — 4 — 6 — 8 e 10 horas.

STAR — "Reliquias de amor", com Paulete Godard e Fred Mac Murray. — A's 2 — 4 — 6 — 8 e 10 horas.

ICARAI — "Querida Suzana", com Madeleine Rosay, Anselmo Duarte e Silvino Neto. Horario: 2 — 4 — 6 — 8 e 10 horas.

IPANEMA — "Querida Suzana", com Madeleine Rosay — Silvino Neto. — A partir de 2 horas.

PATHE' — "O vendedor de passaros", com Hans Mosser e Marte Harell — A's 2 — 4 — 6 — 8 e 10 horas.

PIRAJA' — "Uma noite no paraiso", com Merle Oberon e Turhan Bey. Horario: 2 — 4 — 6 — 8 e 10 horas.

TEATROS

REGINA — "Elizabeth de Inglaterra", ás 21 horas.

SERRADOR — "Lição de amor", ás 20 e 22 horas.

GINASTICO — "Terras do sem fim", as 21 horas.

GLORIA — "Raposa", as 20 e 22 horas.

RIVAL — "Lagartixa" as 20 e 22 horas.

RECREIO — "Quê que ha com teu piru" . ás 20 e 22 horas.

RAIOS X

TOMOGRAFIAS

Exames radiologicos em residencia

Drs. Victor Côrtes e Renato Côrtes

Diariamente das 9 ás 12 e 14 ás 18 horas

R. Araujo Porto Alegre, 70-9.º andar

TEL. 22-5330

Dr. Gilvan Torres

Impotencia — Doenças do Sexo e urinarias — Pré-nupcial — Assembléia, 98, sala 72 — Telefone: 42-1071 — 9 ás 11 e 15 ás 19 horas.

A SOCIEDADE

VAMOS, PEDRO!

Jacinto de Thormes

Diria eu que às vezes nos nossos destinos particulares aparecem certos acontecimentos repentinos que violentamente modificam ou obstroem a trajetoria calma e rotineira caminhada das nossas vidas geralmente bem intencionadas. A's vezes uma desgraça sensacional, a Loteria Federal para alguns, quase sempre, porém, uma femea bonita e gananciosa. Comigo agora, por exemplo, foi um poste de iluminação publica. Estive mesmo nessa desagradavel contingencia de escolher entre uma cara permanentemente amassada e um cirurgião de eficientes conhecimentos sobre plastica etc. Escolhendo o segundo, o fiz não propriamente porque alguma vaidade conseguisse suplantar a tremedeira que dá, mas sim porque nas mãos do meu querido dr. Waldemir Salem eu estaria, por um milagre de técnica e sabedoria, transformado sem dor e cicatrizes aparentes, de filhote de Frankstein a antiga pessoa que era com o antigo focinho, que aliás e razoavelmente tenho frequentado os melhores lugares sem queixas por parte das familias presentes.

Desta vez quase compareci à Eternidade. Senti bem isso quando a redação deste querido DIARIO CARIOCA publicou uma nota explicando a minha ausencia, que os leitores estariam privados da minha companhia, que os companheiros de redação acompanhavam macambuzios a marcha dos meus acontecimentos, que apesar de amassado não haveria de ser nada. Li aquilo e senti saudades das minhas pernas de 1900.

Engraçado mesmo foi o humor do meu amigo sr. Olavo Redig Campos, que, após ouvir com detalhes o que ainda poderia ter acontecido com o meu olho, meu maxilar, meu frontespicio, minha dentadura, etc., além de tudo o que aconteceu, disse com aquela sua maneira calma olhando para a minha cara quebrada: "Parabens pela relatividade".

E agora quero rapidamente agradecer a quantos se interessaram pelo estado da minha caveira. Aos amigos conhecidos e desconhecidos.

Em todo caso deveria existir outra maneira da gente se certificar dos amigos existentes.

Não sei por quanto tempo estou de volta a esta minha cama matinal. Terei de retornar breve ao estaleiro. Os homens ainda pensam em melhorar. Diria eu que já estou bem como estou obrigado. Os homens não acham.

* * *

Acompanhei a Conferencia do Rio de Janeiro como se estivesse em Petropolis. Não perdi um detalhe, ouvi Aurelio de Andrade com o radio ligado alto. E todos os debates, os discursos mais caretes, as cronicas pitorescas de Luiz Paulistano me fizeram rir desdentadamente. Aguinaldo de Freitas, Joel Silveira ainda vinham no meu café com leite matinal. Além disso os amigos. Por intermedio desses eu sabia do resto.

* * *

Homens como por exemplo o nosso ilustre ministro Raul Fernandes, ou o serissimo senhor Marshall, mal podem imaginar como deles se comenta num hospital. Porque o estado de espirito do homem hospitalizado difere bem daquele do homem da rua. E' outra coisa. O que um pobre coitado em vesperas de ser operado, e que de três em três horas durante quinze dias recebe uma espetadela de penicilina para não esquecer, o que esse homem pensa e diz dessas figuras difere principalmente em tom de voz e qualidade de palavras. Eu quisera explicar longamente e com exemplos. Aqui, porém, não quero me perder.

* * *

E agora Truman. Perdi esse presidente do norte como antes perdera a Conferencia. Isto é, na cama, lendo os jornais resignadamente. Tive informações de que, apesar da minha ausencia, tanto a visita do nosso amigo como a Conferencia resultaram O.K.

* * *

Sei agora que o meu querido Pedro Dantas está retirado em Campinas, onde sofreu uma delicada operação.

Felizmente sei tambem que ele vai passando bem. Agora percebo que não é bem meu privilegio isso de dar sustos nos amigos mais proximos.

Vamos, Pedro que isso é barbada!

ANIVERSARIOS

Fazem anos hoje:

SENHORES: — Anisio Castelo Branco; Samuel Hartmann; Prado Kelly; Alberto dos Santos Foz; Rubens Gil; Edmundo Pirajá; Agenor Gomes Pinto Sobrinho e Mario Maciel Vieira Neves.

MENINOS: — Sergio, filho do sr. Joaquim Rodrigues Canelas e da sra. Albertina Rodrigues Canelas e Luiz Claudio, filho do sr. Clovis Soisson da Rocha.

SENHORAS: — Maria Vizeu Penalva Santos; Vitoria Maria Barbosa Carneiro; Maria dos Anjos Gonçalves Caldas Barreto e Cinira de Avelar Pink.

SENHORINHA: — Edir Morais de Castro; Luiza Zaneti Pereira; Janice Monte-Mor e Dionéa Sarmento do Prado.

MENINAS: — Rute, filha do sr. João Ramalho e Maria Vilma, filha do nosso confrade de imprensa, Ernesto Lima.

Fizeram anos ontem:

MENINA: — Debora, filha do sr. Antonio Felinto Cavalcanti e da sra. Dinéa Franco Vaz Cavalcanti.

NOIVADOS

Contraram casamento:

O sr. Jardel Martins, com a senhorita Elza Guimarães, filha do sr. Hemeterio Guimarães.

CASAMENTOS

— No dia 13 da senhorinha Maria Helena, filha do dr. Carlos Soares Pereira, engenheiro da Prefeitura e sra. Maria Lucia Palhares Pereira, com o sr. Alberto Luiz. O religioso realizar-se-á ás 17 horas na matriz de São Paulo Apostolo.

CONFERENCIAS

A escritora e poetisa sra. Elora Possolo fará uma conferencia, sobre "A mulher chinesa", amanhã, ás 17,30 horas, no salão da Escola Nacional de Belas Artes. Essa conferencia será feita sob os auspicios da Universidade do Brasil e da Embaixada da China, como plano de Intercambio Cultural Sino-Brasileiro.

REUNIÕES

SOCIEDADE DE ENGENHEIROS DA PREFEITURA — Realizar-se-á depois de amanhã as 17,30 horas, no salão da Sociedade de engenheiro da Prefeitura, á rua Bittencourt da Silva n. 21, 3º andar, a conferencia do engenheiro Ulysses Hellmeister — Chefe da Engenharia do Instituto de Aposentadoria e Pensões dos Comerciarios sobre "o problema da habitação popular".

— SOCIEDADE BRASILEIRA DE FILOSOFIA — A's 17 horas de quinta-feira, 11, reunir-se-á essa Sociedade á Praça da Republica n. 54, sob a presidencia do ministro almirante Raul Tavares. O dr. Edgard Ismael da Silveira saudará o dr. Osvaldo Paixão, que será empossado como socio efetivo da Sociedade, e o professor Arnaldo São Tiago fará a conferencia "Vida Eterna, Eterno Pensamento". Entrada franca.

VIAJANTES

Passageiros embarcados no Rio em aviões da Cruzeiro do Sul para Porto Alegre: — Willy Bruno Binz — João Alves Junior — Maria Teresa Coelho Fernandes — Assis Scaffa — William Herbert Shortland — Laury Antunes Conceição — Agostinho Lopes Ribeiro — Tarcila Cajueiro Ribeiro — Osvaldo Aranha — Deolinda Aranha — Nery Kurtz — William Wite — Antonia de Paula Machado Koeller — Maria Bamberger e Guilherme Vitor Brauns.

[illegible]

Para Recife: — Eduardo Ferreira Barbosa — Lia Baena — Franklin Gross e Catarina Sinay Neves.

Para Fortaleza: — Maria do Carmo Guilherme Silva — Julio Parales Aires — José Dumar — Aimée Dumar — Roberto Dumar — João Alberto Dumar — Olavo Oliveira.

Para Vitoria: — Boris Davidovicht — José da Silva Camargo — Tiberio Nicoli — Osvaldo Transcoso do Nascimento — Jocelim Fraga — Edgard da Silva Melo e Delmiro Coimbra.

Para Canavieiras: — Joaquim Correia de Seixas — Marcel Joseph Corneliet e José Silverio Barbosa Jr.

MISSAS

Serão celebradas hoje:

Do sr. Plinio Gomes Cardim, ex-secretario da Procuradoria

(Conclui na 7ª pagina)

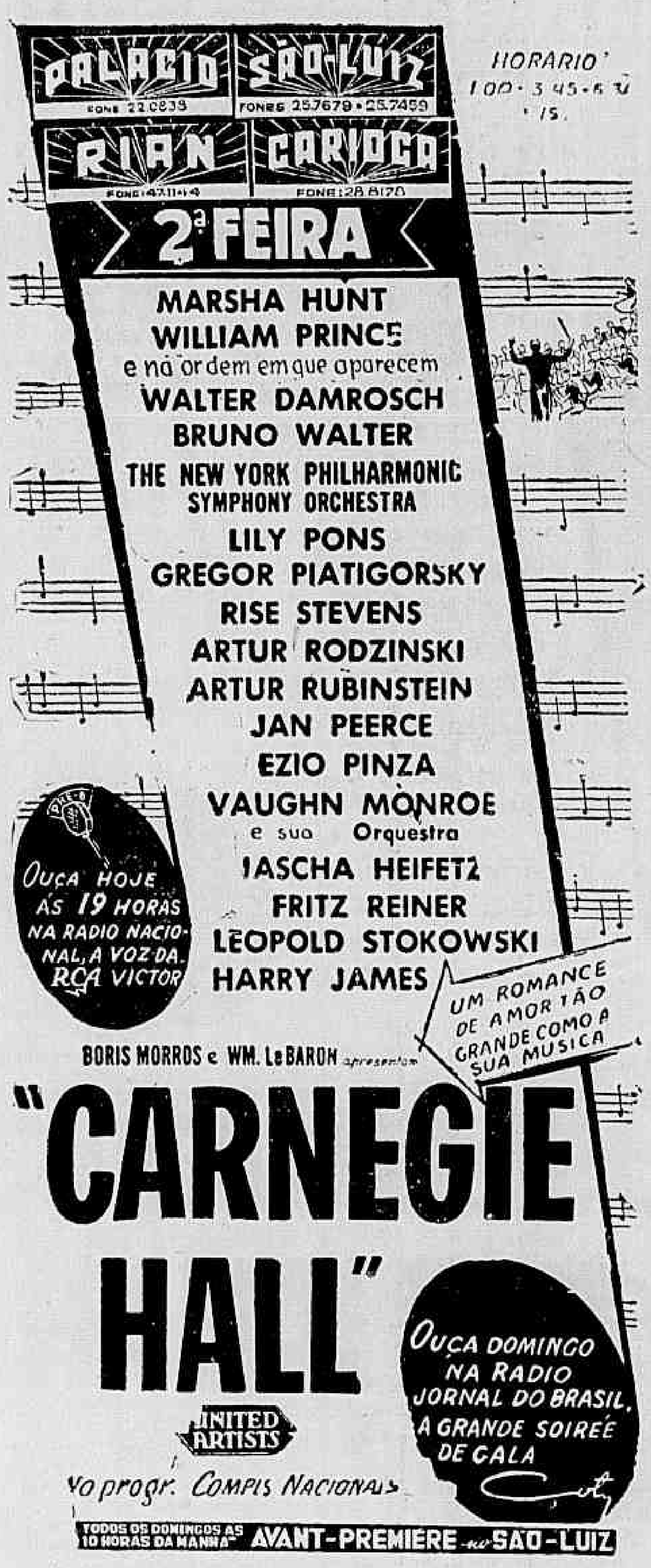

A VERDADEIRA HISTÓRIA DO CARNEGIE HALL

(Especial para o DIARIO CARIOCA)

Artur Rubinstein, o maior pianista do mundo, que veremos no filme "Carnegie Hall" executando a "Polonaise" de Chopin e "A Dança Ritual do Fogo" de Manuel de Falla

Alguem já disse ser impossivel qualquer pessoa perder-se em Nova York, porque em todo o lugar ha uma seta apontando o caminho. Isto, realmente, é verdade na maioria dos casos, mas, não, no caso do Carnegie Hall.

Suponhamos que você vai pela primeira vez a um de seus salões de dança, canto ou estudio de arte dramatica localizados no oitavo andar. Se v. entrar pela rua 56, encontrará dificuldade em saber qual é o verdadeiro oitavo andar que v. está interessado, sim, porque existem dois "oitavos andares"... de volta, v. escolhe a entrada da rua 57, certo de que encontrará o oitavo, mas, quando menos esperar estará mesmo, no 12.º Então, recorrendo ao auxilio dos guias reaparecerá no mesmo lugar de onde saiu, isso se não for parar no 14.º andar que na realidade é o 13.º da mesma rua 57.

Enquanto isto acontece, duas coisas poderão suceder: primeira, o seu professor continuará esperando por você, se não tiver esquecido do compromisso, segunda, você desesperado, por não encontrar o caminho certo, decidiu compensar o seu fracasso, indo visitar o museu de memorias através dos corredores, bem escuros, fazendo com que você veja, como se estivessem reais e ouça perfeitamente, os passos quase inperceptiveis de Isadora Duncan ou Vaslav Nijinsky. E como tudo é possivel em Carnegie Hall, você será despertado desta excusão por um urso dando lições de danças espanholas, ou por uma das famosas coleções de gatos malteses pertencentes a Nimura.

Carnegie Hall é um verdadeiro labirinto de salas de concertos, studios de arte, apartamentos, corredores, recordações, tudo reunido pelo mesmo espirito tradicional que predomina de geração em geração, como dinastias de empregados, alguns deles permanecendo lá quase meio século.

Cada canto possui sua genealogia e sua legenda. Por exemplo, o Studio 61, que possui como equivalentes o da Opera de Paris ou o antigo da Academia Imperial de St. Petersburg. Neste studio, estiveram Ana Pavlov, Rodolfo Valentino e Paulo Haakon, que foram discipulos de Juan de Beaucaire, o "Paganini da dança" e ali, Martha Graham, a maior das dançarinas modernas da América, aperfeiçoou o seu estilo inconfundivel.

(Continua amanhã)

DANTON JOBIM
ADVOGADO
Causas civeis e comerciais
AV. ERASMO BRAGA, 255
12.º andar — Sala 1204
(Esplanada)
Tels.: 42-7577 e 22-0359
Das 15 ás 18 hs.

Concorrencia Para a Locação de Barracas No Mercado das Flores

A exemplo do que foi feito com os "boxes" existentes no Mercado das Flores, á Praça Olavo Bilac, o Departamento de Parques, em Edital divulgado no "Diario Oficial", abriu concorrencia para locação de 20 barracas, de ns.: — 1 — 3 — 4 — 6 — 7 — 11 — 12 — 14 — 15 — 16 — 17 — 19 — 21 — 23 — 25 e 27, do mercado de flores naturais, á rua General Polidoro, proximo do cemiterio São João Batista.

Dr. Newton Motta
Médico
DOENÇAS DE SENHORAS — OPERAÇÕES — PARTOS
Consultorio: Av. Rio Branco, 128 s/515
Tel. 42-6468
Consultas das 9 ás 12

SOCIAIS

(Conclusão da 6ª pagina)

da Republica, ás 10 horas, na igreja de São Francisco de Paula.

—— Do dr. Peaperguaro Bricio do Vale Pereira, ás 9,30 horas na igreja de Nossa Senhora do Carmo.

—— No altar mor da igreja de Nossa Senhora do Carmo, ás 9,30 horas, de Elisa de Baurepaire Pinto Peixoto.

—— Da sra. Laura Marques dos Santos (Lálá), ás 10 horas, no altar mor da Catedral Metropolitana.

—— Na igreja da Candelaria, ás 10,30 horas, do sr. Roberto Barroso Barda.

—— No altar mor da igreja do Santissimo Sacramento, as 10 horas, da sra. Isaura Guimarães Fonseca de Carvalho.

—— Do dr. Glauco Saldanha Correia, ás 9,30 horas, no altar mor da igreja da Candelaria.

—— Na igreja da Gloria, a praça Duque de Caxias, ás 9 horas, do sr. José de Lima Carneiro da Silva, neto do Duque de Caxias.

ADVOCACIA TRABALHISTA
NAPOLEÃO FONYAT
Carmo, 65-4.º — 43-8188

Revista Taquigráfica

Comportando vinte e quatro páginas de texto, está circulando mais um numero da REVISTA TAQUIGRAFICA, editada pela Organização Taquigráfica Brasileira.

REVISTA TAQUIGRAFICA aparece bimestralmente. Em seu texto, magnificamente impresso e ilustrado, encontram os estudiosos da escrita rápida colaboração da maior atualidade no ramo. Além de amplo noticiario sobre a disciplina, REVISTA TAQUIGRAFICA apresenta, ainda, páginas dedicadas a varios paises onde mantem colaboradores.

REVISTA TAQUIGRAFICA focaliza, nesta edição entre outros, os seguintes assuntos: "O Serviço Taquigráfico na Assembléia das Nações Unidas" e "Lápis ou máquina?" sobre a taquigráfia mecanica, tese que vem empolgando os meios profissionais do mundo inteiro.

REVISTA TAQUIGRAFICA pela sua apresentação material e conteudo, deve ser lida pelos nossos estudiosos.

DIA ASTROLÓGICO

HOJE: 5 — Não encete negocios novos.

ACONTECERA' HOJE AO LEITOR:

Leia mais abaixo no periodo correspondente ao seu natalicio, os acontecimentos felizes ou não de hoje, com horas e numeros razoaveis:

PARA OS NASCIDOS ENTRE 22 DE DEZEMBRO E 20 DE JANEIRO:

Contrariedades, desequilibrio arterial e males do figado. A' tarde e á noite serão favoraveis. 11, 20 e 23; 14, 80 e 300. (horas e numeros).

ENTRE 21 DE JANEIRO E 18 DE FEVEREIRO:

Aspectos favoraveis e lucros inesperados. 7, 16 e 19; 90, 117 e 1920. (horas e numeros).

ENTRE 19 DE FEVEREIRO E 20 DE MARÇO:

Disposição ambiciosa, aventureira, egoismo e irresoluções. 5, 14 e 23; 41, 50 e 59. (horas e numeros).

ENTRE 21 DE MARÇO E 20 DE ABRIL:

Obstaculos, luta interior. A' noite será de sucesso, com novos conhecimentos. 21, 22 e 23; 37, 45 e 909. (horas e numeros).

ENTRE 21 DE ABRIL E 20 DE MAIO:

Versatilidade, pequenos lucros e saude abalada, com dores de cabeça. 14, 21 e 23; 34, 43 e 300. (horas e numeros).

ENTRE 21 DE MAIO E 20 DE JUNHO:

Imaginação criadora, fantasia e mutabilidade. 15, 19 e 23; 36, 45 e 109. (horas e numeros).

ENTRE 21 DE JUNHO E 22 DE JULHO:

Sorte em todos os empreendimentos, lucros e satisfação sentimental. 13, 17 e 15; 34, 701 e 928. (horas e numeros).

ENTRE 23 DE JULHO E 23 DE AGOSTO:

Excitação nervosa, debilidade organica, desarmonia conjugal. A' tarde será mais favoravel. 10, 19 e 24; 34, 206 e 908. (horas e numeros).

ENTRE 24 DE AGOSTO E 22 DE SETEMBRO:

Obstinação, espirito contraditorio e conquistas arriscadas. 15, 20 e 24; 33, 42 e 105. (horas e numeros).

ENTRE 23 DE SETEMBRO E 22 DE OUTUBRO:

Acontecimentos importantes, disposição agradavel e lucros. 11, 12 e 13; 29, 30 e 31. (horas e numeros).

ENTRE 23 DE OUTUBRO E 22 DE NOVEMBRO:

Acontecimentos da mais augurios, doenças e precariedade financeira. 16, 17 e 18; 61, 80 e 81. (horas e numeros).

ENTRE 23 DE NOVEMBRO E 21 DE DEZEMBRO

Recebimentos, noticias auspiciosas e possibilidades de lucros. 4, 5 e 12; 31, 32 e 48. (horas e numeros).

DR. EMYGDIO F. SIMÕES
MEDICO
Do Hospital do Servidor da Prefeitura
CLINICA GERAL — VIAS URINARIAS — CIRURGIA
Cons.: R. Gen. Caldwell, 310 — Tel. 32-0637
Res.: R. Gen. Caldwell, ap. 2 — Tel. 32-3415

Ex-Alunos do Colegio Anglo Americano

BACHARELANDOS DE 1937

Solicitamos dos ex-alunos bacharelandos de 1937 do Colegio Anglo Americano, procurarem durante o corrente mês o seu colega Amilcare de Carolis á Rua Alvaro Alvim, 27-7º andar sala 71 das 9 ás 12 e das 14 ás 18 horas, a fim de tratarem sobre assunto de interesse coletivo.

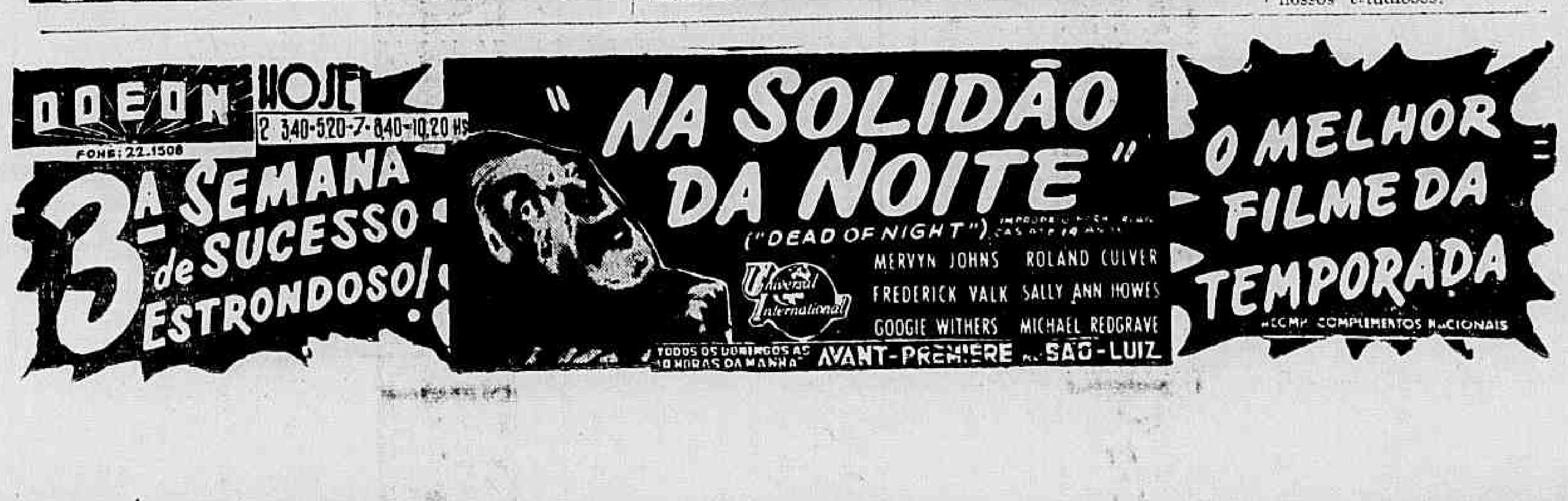

O ENSINO

Inquerito de Orientação Escolar Nas Escolas Publicas Primárias

Articulação Com o Curso Ginasial — Causas de Repetencia e de Evasão — Instruções Para Inscrição No Concurso de Admissão ao Instituto de Educação

O diretor do Departamento de Educação Primaria baixou instrução determinando que os tecnicos de educação designados para exercer orientação profissional nas escolas publicas primarias iniciem suas atividades realizando um inquerito entre professores sobre os seguintes problemas: motivos de evasão escolar; causas de repetencia e meios de evitá-las; situação atual das classes de jardim da infancia, quanto a aparelhamento, eficiencia dos professores e finalidades; articulação do ensino primario com o de segundo grau. Os relatorios parciais serão remetidos ao DEP com parecer dos chefes de Distrito.

INSTRUÇÕES PARA EXAME DE ADMISSÃO AO INSTITUTO DE EDUCAÇÃO

O secretario geral de Educação e Cultura baixou instruções para o Exame de Admissão ao Instituto de Educação. Para a inscrição exige-se: ser brasileira nata, com a idade minima de 12 anos e maxima de 16, a completar até o dia 31 de março do ano da matricula, o que se provará com certidão de nascimento com firma reconhecida; atestado de vacinação antivariólica no maximo até dois anos antes; assinatura do formulario proprio em que o pai, ou tutor, se responsabilize pelo cumprimento das disposições regulamentares; requerimento de inscrição; oito fotografias 3x4 da candidata, tiradas de frente e sem chapéu.

Esse Mundo Novo e... Fraco

(Conclusão da 1ª pagina)

cação - a America Latina é uma tristeza. Algumas boas estradas no Mexico, na Argentina, na Venezuela, na Colombia e só. A extensão das linhas ferroviarias das vinte nações da America Latina é inferior a terça parte da existente nos Estados Unidos da America do Norte. O total das ferrovias argentinas representa um pouco mais de dez por cento do total norte-americano; o total brasileiro representa oito por cento; o mexicano, seis por cento; o chileno, dois por cento; o cubano e o peruano uma media de um e meio por cento. Quanto a rodovias, o total existente em 1939 era de cerca de seiscentas milhas para um total de três milhões e cem milhas registrado nos EE. UU.. No conjunto latino-americano a Argentina ocupa o primeiro lugar em ferrovias e rodovias, seguida do Brasil, Mexico, Uruguai, Chile, etc..

Convém notar-se ainda que o atual sistema de transporte é anarquico, construido sem plano nacional, nos seus varios paises, atendendo simplesmente a interesses imediatos de zonas de produção. Não há uma coordenação no sistema ferroviario e rodoviario, coordenação esta que pudesse facilitar melhor aproveitamento dessa exígua quilometragem de linhas. A ausencia de transportes, sacrifica a produção agricola e desestimula a produção industrial pela dificuldade insuperavel que se antepõe a um indispensavel intercambio entre as areas de produção e consumo. É assim a Argentina aproveita economicamente apenas onze por cento do seu territorio, o Mexico aproveita seis por cento, o Brasil dois por cento, Chile e Peru oito por cento.

O estado de pobreza da America Latina se reflete ainda nestes numeros: nos Estados Unidos em 1938 existia um veiculo motorizado para cada quatro pessoas e na America Latina esse numero varia de quarenta pessoas para cada veiculo (exemplo argentino) até Bolivia, numa média de mil pessoas para cada veiculo. No Brasil a estimativa é hoje de cerca de quatrocentas pessoas para cada veiculo. E assim verificamos que um dos fatores mais importantes para o desenvolvimento de qualquer região — amplo sistema de transportes — se acha quase completamente descuidado na America Latina, contribuindo para o empobrecimento das areas de cultura e para a estabilização de uma economia de subsistencia em bases semi-coloniais.

Nigromante Disputará o G. P. Nacional

BUENOS AIRES, 8 (U. P.) — Os proprietarios do cavalo "Nigromante", que venceu facilmente o tradicional classico "Jockey Club Argentino", revelaram que seu pupilo intervirá no Grande Premio "Nacional".

Dr. Americo Caparica
Clinica Médico Cirurgica
Consult. R. Visconde do Rio Branco, 31 — Tel. 42-2056
Diariamente das 16 ás 19 hs.
Res. Rua Paulo de Frontin 103-3.° — Tel. 32-1875

Advocacia Civil e Criminal
Américo Brasilico
Despejos e recursos, informações gratuitas
— Tels. 43-7399 — 23-0578
32-5127 (a qualquer hora)

Unanimidade da Bancada Pessédista de Minas Em Torno do Sr. Luiz Martins Soares

(Conclusão da 3ª pagina)

sua manobra, o sr. Borghi resolveu mudar o nome do partido.

Os autores da denuncia, que sempre se manifestaram contra a entrada do sr. Ugo Borghi, querem a manutenção da legenda da PTN.

OUTRAS DECISÕES DO TSE

Pedido de material para eleições. — Relator, professor Sá Filho. — Aos pedidos de material para eleições, formulados pelos Tribunais Regionais do Amazonas, Paraiba e Pernambuco, respondeu-se que cabe aquelas Côrtes as providencias a respeito, respeitadas as instruções neste sentido.

Incompatibilidade de funcionarios demissiveis "ad nutum" — Relator professor Sá Filho. — A uma consulta da União Democratica Nacional sobre compatibilidade de mesas apuradoras respondeu-se que o Tribunal Superior tem entendido haver incompatibilidade quanto a parentesco e, pelo voto do presidente, não se estende essa incompatibilidade dos funcionarios demissiveis "ad nutum".

Representação fora do prazo — Relator, ministro Rocha Lagoa. — Não se conheceu, por ter sido interposto fora do prazo, a representação do sr. José Grosso contra o Tribunal Regional de Minas Gerais que desprezou 10 votos a seu favor sem terem sido os mesmos anulados.

Foi incluido em pauta mais o seguinte recurso:

Recurso n. 46 — Rio Grande do Norte — Recorrente: Partido Social Democratico. Recorrido: Tribunal Regional Eleitoral. Relator: professor Sá Filho.

Regressou á Sua Patria o Presidente Truman Após o Magnifico Desfile de 7 de Setembro

(Conclusão da 3ª pagina)

Policia Militar executava os hinos nacionais brasileiro e norte americano e uma bateria de artilharia do Exercito atirava as salvas de estilo.

No cais, o presidente Truman apertou mais uma vez a mão do presidente Dutra, antes de embarcar.

PARTIDA

Poucos momentos após a belonave norte-americana levantava ferros. Ao transpor a barra, todas as fortalezas atiraram em salva.

A ORDEM DO CRUZEIRO DO SUL

O presidente Truman antes de deixar o nosso país foi condecorado com o grau maximo da Ordem do Cruzeiro do Sul. A entrega dessa alta distinção foi feita pelo presidente Dutra, que lhe colocou o grande colar da Ordem em cerimonia solene realizada na Embaixada dos Estados Unidos da America, com a presença do mundo oficial, da sua comitiva e da representação diplomatica norte-americana.

CUMPRIMENTOS DO PRESIDENTE TRUMAN A POLICIA DO EXERCITO

O presidente Truman manifestou ás nossas autoridades militares o seu desejo de, antes de deixar o Brasil, cumprimentar pessoalmente os elementos da Policia do Exercito que constituiram a guarda de honra durante sua estada nesta Capital. Foram os mesmos, por esse motivo, reunidos em uma formatura diante do Palacio das Laranjeiras. Ai o ilustre chefe do Estado depois de usar expressões das mais honrosas não só para com aquela novel unidade, como para o Exercito em geral, cumprimentou um por um daqueles jovens soldados e em particular os seus oficiais. Tambem esteve presente a essa cerimonia o general Zenobio da Costa, comandante da Zona Leste, a quem se deve a criação daquela força de "elite".

Não Fecharão as Padarias, Garantem os Panificadores

Trigo Mais Barato, a Chave do Problema — Mas Como ? — A Delegacia de Economia Popular é a "Diferença" — Assembléia Permanente Até á Proxima Quinta-Feira — O Ministro do Trabalho Recomenda Calma — Agitada Assembléia No Sindicato dos Proprietarios de Padarias

A fim de tratar do pretendido aumento do preço do pão, os panificadores desta capital realizaram, á tarde de ontem, uma movimentada assembléia na séde do seu Sindicato.

NÃO FECHARÃO

Feita a exposição do caso pelo presidente do Sindicato, sr. Joaquim Gomes, a palavra foi concedida aos presentes, entrando imediatamente o plenario em acalorados debates.

Como a discussão deslisasse do terreno pessoal, com censuras e ataques á imprensa, o presidente declarou que, ao contrario do que vem correndo, de boca em boca, os padeiros não fecharão suas portas ao publico.

TRIGO MAIS BARATO

Considerando que o povo não suportaria mais qualquer aumento do preço e considerando ainda que o caso assumiu, desde lá muito, feição inegavelmente politica, os assembleistas gritavam a cada instante que a resolução do problema, sem onus para a classe e para os consumidores, somente poderia advir com a aquisição de trigo a melhor preço que o atual, ou sejam Cr$ .. 236,90 por saca de 50 quilos. Quando, porem, chegou a vez de precisar a maneira pratica de mandar o trigo a preços reduzidos surgiu novamente o "impasse", pois ninguem tinha a chave do segredo.

POLICIA, TOME!

A nota dominante, durante toda a reunião, foram os constantes ataques a Delegacia de Economia Popular, que não lhes da tregua. Não foi, qualquer duvidazinha, como redução no peso, preços mais altos que os da tabela, etc., vêm intimação, chamada á policia, multas e outros inconvenientes.

— Assim — exclamavam — não é possivel não se pode viver!

ASSEMBLÉIA PERMANENTE

Não tendo conseguido chegar a medidas de ordem pratica, pois tantos foram os palpites, que, afinal, não prevaleceu nenhum. Os proprietarios de padarias resolveram ficar em assembléia permanente até quinta-feira proxima, data em que a Comissão Local de Preços se manifestará sobre o assunto.

Procurado pelos panificadores o ministro Morvan Dias de Figueiredo, depois de lhes ouvir as queixas e informar-se da reunião de ontem, aconselhou-lhes calma, ponderação e juizo nas deliberações que viessem a tomar.

Tendo ficado com um memorial dos queixosos em suas mãos o titular da pasta do Trabalho encaminhou-o pouco depois ao coronel Mario Gomes da Silva vice-presidente da C. C. P.

Defesa da Borracha Brasileira

(Conclusão da 3ª pagina)

regime da liberdade das operações finais de compra e venda da borracha, as providencias para esse fim necessarias.

Art. 7.º — Para execução do que se prevê no art. supra, deverão ser encaminhadas á Comissão de Defesa da Borracha, seja pelos poderes publicos ou entidades autarquicas, seja pelas empresas particulares, todas as informações que a referida comissão solicitar.

OS MEMBROS DA C.E.D.B

Art. 8.º — Os membros da Comissão de que trata o art 5.º da presente lei serão nomeados pelo presidente da Republica, mediante proposta do ministro da Fazenda, devendo os representantes das industrias extrativa e manufatureira ser indicados pelos respectivos orgãos de classe.

Paragrafo Unico — Dos decretos de nomeação constará que os trabalhos prestados pelos componentes da Comissão Executiva de Defesa da Borracha são considerados serviços relevantes á Nação.

PLANEJAMENTO DA PRODUÇÃO

Art. 9.º — O Governo Federal tomará todas as providencias de acôrdo com a Comissão Parlamentar do Plano de Valorização Economica da Amazonia, a fim de estabelecer o planejamento economico da produção de borracha brasileira no sentido de que possa a borracha nacional ajustar-se gradativamente aos preços do mercado internacional.

Art. 10 — Para atender ao financiamento dos excedentes do consumo nacional da borracha, com a sustentação dos respectivos preços, o Governo solicitará quando necessario, a atribuição dos competentes recursos financeiros, dentro do plano que for organizado pela Comissão Parlamentar do Plano de Valorização Economica da Amazonia.

Art. 11 — O Poder Executivo expedirá, dentro dos 30 dias subsequentes á publicação desta Lei, o Regulamento da Comissão Executiva da Defesa da Borracha, criada nos termos do artigo 5.º acima.

Art. 12 — A presente Lei entrará em vigor na data da publicação, revogadas as disposições em contrario".

SOLENE O ATO

Ao ato de sanção da lei pelo presidente Eurico Dutra compareceram os ministros da Agricultura e Fazenda, os presidentes da Camara, do Senado, Assembléias Legislativas do Pará, Amazonas, Mato Grosso e Territorios do Acre, Rio Branco, Guaporé e Amapá e os presidentes do Banco do Brasil e do Banco de Crédito da Borracha. Falaram, na ocasião, os srs. deputado Ponce de Arruda de Mato Grosso, pelos Estados produtores; o presidente do Sindicato de Artefatos de Borracha e o ministro Daniel de Carvalho, pelo presidente da Republica.

O Sr. Prestes Acusa a Policia de Vargas

(Conclusão da 1ª pagina)

Correção, mas novamente voltara decorrida uma semana, á situação anterior, quando foi decretado o Estado de Guerra, que teve como executor o capitão chefe de Policia. Enquanto tudo isto ocorria, o ditador Vargas declarava em discurso á Nação poder afirmar que todos os presos politicos estavam sendo tratados com benignidade! Acrescentou o senador Prestes, que insultos diarios e no mais baixo calão lhe eram dirigidos. Contra eles reagia como lhe era possivel, em defesa da sua dignidade. Soubera ainda, de uma série de assassinios praticados na Policia Especial dentre estes, o de um operario argentino, cujo nome até agora não fora declinado, mas que pode afirmar ser Vugmann, preso em fevereiro de 1936, praticado pelo policial Galvão, por meio de um violentissimo soco sobre o coração.

Prosseguindo, disse que, certa vez, no Gabinete do proprio comandante da P. E. quando lia um documento para o seu advogado dr. Sobral Pinto, tendo pelo sub-comandante Victor Hugo, sido proibido o prosseguimento da leitura e solicitado o aludido papel. A uma recusa dele Prestes que o rasgara, os policiais investiram contra a sua pessoa, espancaram-no e o jogaram no cubiculo.

Declarou que pouco depois da prisão do dr. Pedro Ernesto, um soldado da Policia Especial fora avisar que ele seria levado para o morro de Santo Antonio e ali fuzilado pelas costas, como tentando fugir.

A oito de setembro foi levado por Eusebio de Queiroz e Emilio Romano ao Superior Tribunal Militar. Quando ai chegara ambos se retiraram, deixando-o só num automovel tendo se aproximado então um grupo de soldados da P. E. pelo qual foi terrivelmente espancado.

Exibiu o depoente, nessa altura de suas declarações, fotografias desses espancamentos, onde se o vê sangrando e tambem o capitão Agildo Barata, sendo conduzido pelo pescoço por uma praça daquela Milicia. O aludido grupo de policiais, era chefiado por um tal Pinheiro ou Pinheirão.

Voltando a referir-se ao sr. J. C. de Macedo Soares informou que este lutara, deserto, com dificuldades para transferi-lo para a Casa de Correção, como tambem a Berger porque muitos membros do Governo, inclusive o proprio chefe de Policia, Filinto Muller, a isto se opunham.

Declarou que na Casa de Correção lhe foi preparado, a dedo, um carcere de tipo medieval. Ficava situado na enfermaria e a unica abertura que tinha dava para um muro enorme, situado a poucos metros do cubiculo, de modo a constituir um ambiente verdadeiramente intoleravel, contra o qual até os proprios guardas que ali se viam reclamavam.

E nesse mesmo cubiculo permaneceu incomunicavel o depoente durante oito anos.

Mais adiante disse o senador Prestes que Harry Berger já sofrendo de psicose carceraria atestada por medicos, continuou a ser martirizado contra o que ele depoente, protestara e por isso sofria mal tratos. Revelou mais que todo esse regime de perseguições era, então, dirigido pelo tenente Victorio Caneppa, diretor daquele presidio.

Como não fumasse nem tivesse outros vicios, tiraram-lhe os livros de que dispunha, durante meses.

Acentuou que a maior vitima de tudo isto era a sua velha mãe, á qual só teve permissão de escrever depois de transcorrido o primeiro ano de prisão. Na Casa de Correção, só uma vez fora espancado, devido a incidentes com guardas. Oito destes foram demitidos por lhe terem falado com certa atenção. As visitas do seu advogado, que já eram bem precarias, tornaram-se quase que impraticaveis depois do 10 de novembro de 1937.

Passando a ler varias cartas e requerimentos endereçados pelo dr. Sobral Pinto ás autoridades, protestando e pedindo providencias contra as medidas iniquas, arbitrarias, enfim, contra o tratamento atroz que lhe era imposto, o sr. Luis Carlos Prestes disse que mais de uma vez fôra visitado pelo Conselho Penitenciario que, não obstante os seus repetidos protestos nenhuma providencia tomou.

O CASO OLGA PRESTES

Na parte referente a sua esposa, declarou o senador Prestes que a mesma fôra presa já no setimo mês de gravidez. Nesse estado foi arrancada da Casa de Correção e entregue ás garras do nazismo, em Hamburgo, para onde a levaram dois policiais brasileiros, por imposição de Hitler, que se recusara a recebe-la aqui, tendo tido a mesma sorte a esposa de Berger.

Acrescentou que o sr. Filinto Muller e os demais membros do Governo assim procediam por saberem o quanto lhe doia o sofrimento de pessoas de sua familia, com o intuito, por conseguinte, de quebrantar-lhe a resistencia. Respondendo a uma pergunta do general Euclides de Figueiredo, informou, ainda, haver tido conhecimento de maus tratos infligidos a outros presos politicos, como por exemplo, o caso de um cabo de policia, condenado a 30 anos de prisão e já tuberculoso terrivelmente espancado juntamente com dois guardas.

Esclareceu, mais que Harry Berger ao ser detido pesava mais de 90 quilos, tendo apenas 40, quando deixou a prisão.

Quanto ao tenente Severo Fournier, disse que colocar-se um tuberculoso nos cubiculos da enfermaria da Casa de Correção, constituia verdadeiro assassinio, pois, ali no verão o calor era tremendo, enquanto que, no inverno, a umidade era intoleravel, agravada sempre pelas correntes de ar.

DESABOU O PAREDÃO SOBRE TRÊS PRÉDIOS

Morte Horrivel de Duas Pessoas — Quatro Feridos no Sinistro da Rua Senador Pompeu — Ruina de Um Grande Incendio

O predio atingido pelo paredão

Desabamento de consequencias tragicas ocorreu ontem, no centro da cidade.

Há tempos foi destruido por um incendio o predio n. 45 da rua Senador Pompeu, onde funcionava uma fabrica de vidros, pertencente á firma Santos Senbra. Manteve-se, porém, de pe um paredão.

Ontem, de modo inesperado, o paredão ruiu fragorosamente sobre os fundos do predio do lado, o de n. 47, onde residem diversas familias. Na frente, na loja funciona a Padaria Globo.

O SINISTRO

De modo inesperado, á tarde de ontem, o velho e grande paredão veio abaixo, ruindo fragorosamente sobre os fundos do predio ao lado, do n. 47, onde frente fica a "Padaria Globo".

OUTROS PREDIOS

Produzindo o efeito de uma bomba, como se se tratasse de uma explosão, o desabamento da enorme massa de pedra e cimento causou espanto e terror a quantos moram perto, enquanto se ouviam os gritos de dor das pessoas atingidas.

Além do predio n. 47 o paredão, atingiu os fundos das casas ns. 43 e 45. Tanto aqueles como estes predios foram grandemente danificados.

OS MORTOS
UM MORTO

No local, um socorro do Corpo de Bombeiros retirou dos escombros o corpo de Bernardino Mota, de 50 anos, solteiro, padeiro, residente no n. 47 morto por esmagamento e as seguintes pessoas feridas: José Monteiro da Costa, de 52 anos, viuvo, operario; Nestor Pena, de 58 anos, viuvo, e José Vitorino, português, de 66 anos, casado residentes, os três no numero 47; Clovis, uma criancinha, de dois anos, filho de Aristides Barreto, residente no n .43, casa 1, e sua genitora, Maria Costa Barreto, de 22 anos, casada, que sofreu fratura da bacia e da perna esquerda, vindo a falecer, em consequencia, as 23 horas de ontem, no H.P.S. Os demais, após medicados no Posto Central de Assistencia, retiraram-se.

Autoridades do 9.º D. P. registraram o fato.

Deputado do Rio Contra o Distrito

(Conclusão da 1ª pagina)

mara Federal deixem de considerar como inconstitucional essa emenda cujo assunto foge á competencia do Poder Legislativo Federal.

A alinea d) da sigla decima quinta do art. 5 da Constituição Federal de 1946 dispõe que compete á União legislar sobre as diretrizes e bases da educação nacional e nem se compreenderia que, cada unidade da federação pudesse ter o seu plano de ensino proprio porque isso redundaria em graves prejuizos, não só porque alguns Estados poderiam adotar planos de ensino contrarios ás necessidades nacionais, como os estudantes que se transferissem de um Estado para outro ficariam em dificuldade para prosseguir seus estudos se não houvesse correlação entre os curriculos.

Demais, é evidente — que a preservação da unidade nacional depende, sobretudo, da diretrização dada á educação.

De modo que, os planos de ensino, em qualquer de seus ciclos devem ser elaborados sob as vistas do titular da pasta da Educação e Saude.

Entretanto, a Constituição deixou aos Estados e ao Distrito Federal plena liberdade no tocante á organização de seus sistemas de ensino. Assim é que, de acordo com a legislação anterior, cabia particularmente á União a superintendencia geral do ensino, em todos os seus graus no territorio nacional, — sendo apenas supletiva ou subsidiaria a interferencia dos Estados e do Distrito Federal nesse assunto, — entramos agora num regime totalmente diverso, de acordo com o disposto nos artigos 170 e 171 da Constituição de 1946.

Deve-se mesmo notar que o paragrafo unico do art. 170 da Magna Carta diz textualmente que "o ensino federal terá carater supletivo estendendo-se a todo o país nos estritos limites das deficiencias locais".

No Periodo de Maior Gravidade a Crise Economica da Inglaterra

(Conclusão da 1ª pagina)

neires devido aos fatores existentes."

Por volta de meio dia o numero de grevistas havia descido a 35.000 mas o turno da tarde não compareceu para o trabalho em varias minas. Anunciando-se que 26 minas foram totalmente fechadas e outras 18 parcialmente fechadas, calculou-se depois o numero de grevistas em 45.000.

A falta de carvão começou a surtir seu efeito nas industrias, considerando-se que cerca de 3 mil fabricas e cem mil consumidores sofreram a redução de 50% em seus abastecimentos de gás e se calcula que na zona industrial de Sheffield a produção de aço baixou de 15.000 toneladas por dia.

As autoridades advertiram que milhares de operarios perderão suas ocupações a qualquer momento. O ministro do combustivel Shinweel conferenciou outra vez com a Junta Nacional de Carvão e depois com os lideres operarios, não se publicando nenhuma informação sobre as conversações. Os rumores que circularam em Londres indicam, porém, que Shinweel tomará disposições legais contra os grevistas. Esses boatos, entretanto, foram desmentidos oficialmente.

Com relação ao secretario do Tesouro norte-americano Snyder, revelou-se que este chegou de tarde pelo transatlantico "Queen Elizabeth" e foi recebido por Hulm Dalton. Snyder vem com membro da Junta Diretora do Banco Mundial e do Fundo Monetario Internacional que celebrarão sua segunda reunião anual. Sabe-se, contudo, que aproveitará a oportunidade para discutir a crise economica britanica com Attlee, o ministro Hugh Dalton e outros dirigentes britanicos."

Somente parecem existir tres fontes de dolares para a manutenção da economia britanica sobre seus pés até que entre em vigor o plano Marshall: utilização dos ultimos 400.000.000 de dolares do emprestimo norte-americano, novo emprestimo do Banco de Exportação e Importação ou emprestimo seja do Banco Mundial ou do Fundo Monetario Internacional.

Significativamente, William Marten, presidente do Banco de Exportação e Importação, Allen Sproule, diretor da Reserva Federal de Nova York e David Bruce, secretario auxiliar de comercio, acompanharam Snyder a Londres.

Clayton, sub-secretario norte-americano de Estado, partirá de Paris durante a semana para reunir-se ás conversações.

Acredita-se que a delegação norte-americana limitar-se-á principalmente a ouvir o que os britanicos tiverem a pedir sobre os ultimos acontecimentos economicos e qualquer sugestão que desejem fazer.

DR. MAURICIO NASLAUSKY
CLINICA, CIRURGIA E PROTESE DENTARIA
Atende-se, tambem, a crianças
EDIF. CARIOCA, 3.º and. s/306
Tel. 42-2746 — Segundas, Quartas e Sextas-Feiras

MAQUINA de Costura com defeito
Concerta-se e reforma-se qualquer tipo — Modifica-se para qualquer estilo — Compram-se maquinas usadas, paga-se bem
Atendo orçamentos rapidos a domicilio
CARLOS A. RODRIGUES
RUA ESTACIO DE SA, 37 — TELEFONE: 32-3900

LAP
LINHAS AÉREAS PAULISTAS S. A.
PARA CARGA E PASSAGEIROS
Av. Rio Branco n.º 257-A Telefone: 42-9967
AVIÕES
para VITORIA, ILHEOS, SALVADOR, ARACAJU, MACEIO, RECIFE e CAMPINA GRANDE (Paraiba do Norte) — todas as TERÇAS, QUINTAS e SABADOS, ás 5,05 hs., no Aeroporto Santos Dumont
Linha RIO-SÃO PAULO
DIARIAMENTE, COM EXCEÇÃO DE DOMINGOS, A'S 8 HORAS
NAO HAVENDO TEMPO PARA RESERVA DE PASSAGENS, PROCURE DIRETAMENTE A L. A. P. DO AEROPORTO

Nenhuma Antecipação Oficial

ESCÂNDALO NO FUTEBOL ARGENTINO
DEPREDADO O ESTADIO DO INDEPENDIENTE — TIROS E AGRESSÃO AO JUIZ — POLICIA X POVO

BUENOS AIRES, 8 (A. F. P.) — Continuam os gravissimos incidentes durante os jogos do Campeonato Argentino de Futebol.

Na partida de ontem, entre o Platense e o Independente, disputado no campo deste ultimo, em Aralanada, registou-se o maior escandalo de que se tem memoria em partidas de futebol em toda a Argentina e que deixou um saldo de 27 feridos, inclusive dois a bala.

Os animos começaram a se exaltar quando o arbitro da partida, R. Fuster, assinalou um penalti contra o Independentes, que motivou forte protesto por parte dos jogadores e dos torcedores do quadro punido.

Quase imediatamente depois, o Platense assinalou outro tento, que seria o terceiro, e que lhe asseguraria a vitoria, pois faltavam poucos instantes para o final da peleja.

PEDRAS NO JUIZ

Confirmado o tento, explodiram os animos.

Verdadeira chuva de pedras, partida da assistencia, se concentrou sobre o sr. Fuster.

Simultaneamente, um grupo de exaltados saiu em perseguição ao juiz, castigando-o seriamente, enquanto uma garrafa vinha lhe atingir o corpo.

Todavia, protegido por alguns agentes de policia, o sr. Fuster conseguiu fugir, penetrando no tunel.

DEPREDADAS AS INSTALAÇÕES

Enquanto alguns perseguiam o juiz, outros exaltados procediam a verdadeira devastação no estadio do Independentes.

A policia entrou em ação, tentando restabelecer a ordem.

Mas o publico se entrincheirou dentro do estadio, cujas portas foram fechadas, verificando-se o conflito entre a policia e os assistentes, resultando ferimentos, a pedra, no rosto e na cabeça de varios policiais.

A POLICIA MONTADA FOGE A'S PEDRADAS

Durante os incidentes dentro do estadio, a policia montada foi particularmente visada pelos exaltados, sendo obrigada a se refugiar para fugir ás pedras que lhes eram dirigidas.

VASCO x FLAMENGO, A SENSAÇÃO DE DOMINGO

Vence-se no proximo domingo a setima etapa do Campeonato Carioca de Futebol. Da rodada sobressae-se o confronto Vasco x Flamengo, luta que poderá definir a posição dos dois clubes na liderança do certame. Ocupando juntamente com o Botafogo o posto de honra, rubro-negros e cruzmaltinos empenhar-se-ão o maximo pela vitoria, pois somente triunfando é que poderão manter-se em 1.º lugar em companhia do alvi-negro. Sob todos os aspectos a contenda de domingo em S. Januario revestir-se-á de sensacionalismo.

Completando o programa jogarão:

Canto do Rio x Fluminense, Olaria x America, S. Cristovão x Madureira e Bangu x Bonsucesso.

CERTAME INÉDITO NO RIO
INICIA-SE HOJE O CAMPEONATO DE TENIS DE MESA PARA DUPLAS MISTAS

Deverá alcançar êxito invulgar o grande campeonato de duplas "mistas" que a Federação Metropolitana de Tenis de Mesa fará iniciar hoje, terça-feira, no ginasio do América F. Clube com entrada franca para o publico. Dedicando a competição a figuras destacadas da imprensa falada e escrita, a entidade presidida por Djalma De Vincenzi procura demonstrar o seu reconhecimento áqueles que a têm auxiliado na propagação do elegante desporto de salão.

Onze duplas inscreveram-se para a sensacional disputa, envergando as cores do Flamengo, Fluminense, Municipal e Benfica. Os tricolores e os defensores do clube da municipalidade levam acentuada vantagem sobre os demais concorrentes, pois serão defendidos por autenticos campeões, como Ivan e Hugo Severo, Dagoberto Midosi, Carlos Mendes, Diná Figueiredo, atual campeã carioca e as irmãs Orsina e Orbelina Olivieri. Os jogos desta primeira etapa terão transcurso na ordem seguinte:

1.ª CLASSE — Taça "Osvaldo Lopes de Castro", do "Diario de Noticias".

Orsina Olivieri-Carlos Mendes (Fluminense) x Diná Figueiredo-Gilson Boscoli (Municipal).

Orbelina Olivieri-Dagoberto Midosi (Fluminense) x Nemea V. Rangel-Hugo Severo (Municipal).

Vencedor do 1.º jogo x Maria N. da Nova-Ivan Severo (Municipal).

2.ª CLASSE — Taça "Levy Kleiman", do Esporte Ilustrado.

1.º jogo — Helena Ferreira-Loubet Chuquer (Benfica) x Neméa Rangel-Gilson Boscoli (Municipal).

2.º jogo — Eveline Muskat-Paul Lederman (Flamengo) x Maria da N. da Nova-Pinhas Skolnic (Municipal).

3.ª CLASSE — Taça "Mauro Pinheiro", do Radio Clube e "Diretrizes".

Sonia R. Nobrega-Silvio Rangel (Municipal) x Léda Marques-Aldehir Oliveira (Benfica).

O Fluminense Concordaria em Jogar Sábado, em Niterói

Ao contrario do que era justo esperar, nenhuma antecipação foi feita ontem.

Tudo indica que o Vasco e o Flamengo não cogitarão de jogar sabado, preferindo atuar no dia marcado pela tabela, a fim de aprimorar mais o seu preparo fisico.

Quanto aos demais jogos, apenas a nossa reportagem apurou que o Olaria em hipotese alguma quererá jogar sabado, em virtude de estar com varios jogadores contundidos.

ACEITARIA O FLUMINENSE A ANTECIPAÇÃO

Em palestra com os representantes da imprensa credenciados junto á F. M. F., o sr. Reis Carneiro, vice-presidente do Fluminense se declarou que, no caso do Canto do Rio vir a propor a antecipação do jogo marcado para domingo, o tricolor concordará em jogar sabado, á tarde, ou á noite.

Data do Certame de Tenis

O Conselho Tecnico de Tenis da C. B. D. esteve reunido ontem á tarde tendo tomado varias providencias para a disputa do proximo campeonato brasileiro. O certame será efetuado a partir de 10 de outubro, nesta capital.

Transferidas as Lutas do Campeonato Carioca de Veteranos
De Amanhã Para Sabado No Clube Municipal

A Federação Metropolitana de Pugilismo torna publico, que o espetaculo de box marcado para amanhã (10) no Tijuca Tenis Clube não mais se realizará ali, em virtude de ter o sr. Osvaldo de Almeida, diretor de tenis do gremio da rua Conde de Bonfim opinado contrariamente á sua realização nas quadras de tenis, unico local disponivel, segundo comunicou á F.M.P.

Dessa forma ficam os associados do clube "cajuti" privados de assistir as finais do Campeonato Carioca de Veteranos, no qual tomam parte os melhores pugilistas desta capital e que na primeira quinzena de outubro enfrentarão no Pacaembu os gauchos e paulistas, disputando o Campeonato Brasileiro de Box Amador.

O mesmo programa, no entanto, será levado a efeito no proximo sabado, no Clube Municipal, á rua Haddock Lobo.

Excursionará Amanhã

O Fluminense mandará, amanhã, o seu quadro de aspirantes disputar uma partida amistosa em Niteroi, enfrentando o Sevetti, daquela cidade vizinha.

CHICO LANDI VENCEU O III CIRCUITO DO CHAPADÃO

S. PAULO, 7 (Asapress) — O consagrado volante nacional Chico Landi, venceu de maneira brilhante na tarde de hoje, a interessante prova automobilistica, III Circuito do Chapadão na cidade de Campinas, aumentando com mais esta vitoria o seu extraordinario cartel. Alguns volantes não compareceram á largada, que foi autorizada com a participação de 13 maquinas. De inicio, Benedito Lopes assumiu a liderança, seguido de perto por Chico Landi que aproveitando uma derrapagem daquele passou a comandar a corrida até a transposição da meta final, completando as 30 voltas do percurso de 105 quilometros no tempo de 1,3'29". Em 2.º colocou-se Luciano Bonini, que fez 28 voltas em 1,4'28" e em 3.º Amaral Junior, com 1,9'25" tambem para 28 voltas. Benedito Lopes abandonou a corrida por defeito no seu carro proveniente da violenta derrapagem sofrida no momento em que Landi tomou a ponta. O vencedor pilotou Alfa Romeu e o 2.º e 3.º colocados, Fords adaptados.

Não foi realizada a prova de carros de turismo, em vista da recusa das companhias de seguro em garantirem seguro para tal prova. A pista de terra fazendo levantar intensa poeira, concorreu para que os volantes não pudessem desenvolver maior velocidade.

Um Estadio Municipal No Pará

BELÉM, 7 (Asapress) — Segundo se informa, o prefeito municipal de acordo com todos os clubes que possuem campos de futebol, resolveu construir um estadio, aproveitando para esse fim o campo do Clube do Remo.

Todavia, a "Folha Vespertina" diz-se seguramente informada de que o sr. Teodoro Augusto da Silva, presidente da Federação de Desportos, é contrario ao aproveitamento do campo do Clube do Remo, visto existirem poucos campos na cidade.

Tiro ao Alvo

No stand do Fluminense realizou-se domingo o Campeonato Interno de Carabina, 50 metros, em 40 tiros.

Os resultados:

VENCEDOR — Ipnani Neves — 383 pontos.

2.º LUGAR — Oscar Mangia — 384 pontos.

3.º LUGAR — Carlos Pinto — 376 pontos.

Conduta Exemplar no Clássico
APENAS TRES JOGADORES SERÃO INDICIADOS NOS JOGOS DA ULTIMA RODADA

O clássico entre o Flamengo e o Botafogo, felizmente, transcorreu num mar de rosas.

Nos documentos oficiais da peleja tudo está certo, o que merece um registro especial, dada a importancia do mesmo.

Os jogadores souberam honrar suas cores e um empate recompensou o esforço dos dois quadros.

TRÊS INDICAÇÕES

Na rodada que passou apenas três profissionais serão julgados por atos de indisciplina. Esquerdinha, do América e Ubaldo, do Bonsucesso, trocaram pontapés e deverão ser punidos. Tambem Cidinho, do S. Cristovão responderá perante o Tribunal de Justiça, pelo feio ato praticado no jogo contra o Fluminense.

ESPORTE NOS ESTADOS

EM BELO HORIZONTE: — Cruzeiro 7 x Formiga 2 (Jogo amistoso). Atletico 5 x 7 de Setembro 0.

EM S. PAULO: — Corintians 4 x Seleção de Pinhal 0 (Jogo amistoso). Palmeiras 10 x Operario 0 (Jogo amistoso).

ESPIRITO SANTO: — Sto. Antonio 2 x Americano de Campos 2.

R. G. DO SUL — Cruzeiro 3 x Gremio 2.

PARÁ: — Paissandú 1 x Remo 0.

R. G. DO NORTE — ABC 3 x America 2.

Banco Delamare 4 x Banco Hipotecario Lar Brasileiro

Em prosseguimento ao campeonato bancario, realizou-se sabado ultimo o encontro entre o lider absoluto do presente campeonato, o Banco Delamare x Banco Hipotecario Lar Brasileiro no aprazivel campo do Bangu A. Clube.

Sagrou-se mais uma vez vencedora a equipe do Delamare que demonstrando mais classe e harmonia em suas linhas, levou de vencido o seu adversario pela contagem de 4 tentos a 1.

Salientamos aqui a disciplina, a fibra e a tecnica do esquadrão da camiseta alvi-negra, que estando no inicio perdendo pelo score de 1 a 0 não esmoreceu frente ao seu adversario, dando uma espetacular virada os comandados por Ubirajara fizeram quatro tentos no espaço de 20 minutos.

A equipe vencedora teve a seguinte constituição:

Guta; Domingos e Gilson; Alfredo, Vilegas e Nelson; Alvarenga, Toninho, Ubirajara, Vadinho e Sidonio.

Os artilheiros foram: Sidonio 1, Ubirajara 2, Toninho 1.

EMPATARAM OS PONTEIROS INVÍCTOS
ATUARAM BEM FLAMENGO E BOTAFOGO

O primeiro grande classico da temporada disputado entre os dois ponteiros invictos, terminou com um justo empate de 2x2. Se bem que o Flamengo conseguisse atuar com mais coesão na etapa inicial, quando conseguiu marcar dois goals contra um do Botafogo, os defensores alvi-negros brilharam na etapa decisiva, logrando empatar o jogo.

Nada ocorreu de anormal durante o desenrolar da peleja, arbitrada aceitavelmente pelo sr. Mario Viana. Foi um classico na expressão maxima do vocabulo, tendo o conjunto botafoguense demonstrado muito classe ao igualar o marcador no campo do leal e ardoroso adversario.

Os melhores: Luiz, Newton, Jaime e Zizinho, do Flamengo e Sarno, Nilton, Avila, no segundo tempo, Otavio, Heleno e Teixeirinha.

GOALS

Zizinho Pirilo e Santo Cristo, no primeiro tempo e Otavio, no segundo.

QUADROS

FLAMENGO — Luiz; Newton e Norival; Biguá, Bria e Jaime; Jacir, Zizinho, Pirilo, Jair e Tião.

BOTAFOGO — Ari; Sarno e Gerson; Nilton, Avila e Juvenal; Santo Cristo, Otavio, Heleno Geninho e Teixeirinha.

RENDA — Cr$ 282.878,00.

ASPIRANTES — Botafogo, 3x1.

Campo da Gavea.

Morreu Ochoa

ERA UM "COACH DO FUTEBOL ARGENTINO

BUENOS AIRES, 8 (A.F.P.) — De forma repentina, faleceu, ontem, Pedro Ochoa, destacado futebolista que integrou muitos selecionados argentinos em partidas internacionais.

Ochoa formava com Perinetti a ala direita do "Racing" quando se consagrou como virtuose do futebol, na "epoca de ouro" do esporte bretão na Argentina. Ochoa tambem foi considerado como o introdutor da atual tecnica do futebol argentino.

Os Baianos Contra o Flamengo
TUDO POR CAUSA DO JOGADOR GRINGO

SALVADOR, 7 (Asapress) — O "caso" Gringo continua na ordem do dia, ocupando lugar de destaque nas paginas esportivas dos orgãos da Capital. Segundo se anuncia, Gringo terá que comparecer no proximo dia 23 perante o Tribunal de Penas da F. B. F. para ser julgado. Correm versões tambem de que o rubro-negro processará o pai de Gringo por crime de injuria, de vez que o mesmo afirmara ter havido coação na assinatura do contrato de seu filho.

A nota de sensação é que o Vitoria não cederá Gringo ao Flamengo nem por um milhão de cruzeiros como lhe foi oferecido, estando sua diretoria disposta a colocá-lo na "geladeira" até o final do contrato e cedê-lo depois ao Botafogo, segundo versão corrente, pois acredita que sairá vitorioso na questão movida contra seu ex-defensor.

DR. BELMIRO VALVERDE
VIAS URINARIAS
Comunica a seus amigos e clientes que reassumiu sua clinica
Consultorio — Rua Santa Luzia, 685-11.º andar — Sala 1106 — Ed. Calógeras — Diariamente das 11 ás 15 horas ou com hora marcada
TELEFONE 22-0927

O CAMPEONATO CARIOCA DE FUTEBOL EM NÚMEROS
A COLOCAÇÃO DOS CLUBES, OS ARTILHEIROS E OUTROS DETALHES

ESTATISTICA DO CAMPEONATO

COLOCAÇÃO DOS CLUBES — ARTILHEIROS — GOLEIROS MAIS VASADOS — PENALTES PERDIDOS E APROVEITADOS — JUIZES — MAIORES RENDAS — OUTRAS NOTAS

COLOCAÇÃO DOS CLUBES — Com os resultados da 6ª rodada a colocação dos clubes é a seguinte:

PROFISSIONAIS:

1º Botafogo, Vasco e Flamengo com 1 Pt. P.
2º America com 2 Pts. P.
3º Fluminense com 3 Pts. P.
4º Canto do Rio e Madureira com 6 Pts. P.
5º Bangu com 8 Pts. P.
6º Olaria e São Cristovão com 10 Pts. P.
7º Bonsucesso com 12 Pts. P.

ASPIRANTES:

1º Fluminense, Botafogo e Vasco com 0 Pt. P.
2º Flamengo com 2 Pts. P.
3º America com 6 Pts. P.
4º Madureira com 7 Pts. P.
4º Madureira com 7 Pts. P.
5º São Cristovão, Canto do Rio e Bangu com 8 Pts. P.
6º Olaria com 11 Pts. P.
7º Bonsucesso com 12 Pts. P.

JUVENIS:

1º Vasco com 0 Pt. P.
2º Fluminense e Flamengo com 1 Pt. P.
3º Botafogo e Bangu com 5 Pts. P.
4º Madureira com 6 Pts. P.
5º America e São Cristovão com 7 Pts. P.
6º Bonsucesso com 8 Pts. P.
7º Olaria com 10 Pts. P.

GOLEIROS VASADOS:

Os goleiros mais vasados, depois da 6ª rodada passaram a ter a seguinte ordem:

Rossari (Bangu) 17;
Odair (Canto do Rio) 16;
Louro (São Cristovão e Max (Bonsucesso) 14;
Martinho (Olaria) 13;
Robertinho (Fluminense) 12;
Raimundo (Canto do Rio) e Barbosa (Vasco) 9;
Nenem (Madureira) 8;
Oncinha (Bonsucesso) 7;
Milton (Madureira), Luiz (Flamengo) e Osni (America) 6;
Azurra (São Cristovão) 5;
Vicente (America) 4;
Claudio (Olaria) e Ari (Botafogo) 3;
Eunapio (Bonsucesso) 1;
Tarzan (Flamengo) 0.

ARTILHEIROS NEGATIVOS:

Até agora o unico artilheiro negativo é o zagueiro esquerdo do São Cristovão, Mundinho, no encontro entre alvos e alvi-celestes.

ARTILHEIROS:

São os seguintes os artilheiros até a 6ª rodada:

Maneca (Vasco) 11;
Ademir (Fluminense) e Dimas (Vasco) 9;
Pinhegas (Fluminense) 6;
Lele (Vasco), Ismael (Vasco), Durval (Madureira), Cesar (America) e Santo Cristo (Botafogo) 5;
Heleno (Botafogo) Cilinho (Madureira) 4;
Lima (America), Amaro (America), Jair (Flamengo), Ubaldo (Bonsucesso), Didi (Madureira) Otavio (Botafogo), Chico (Vasco), Pirilo (Flamengo), Nerino (Bonsucesso), Moacir (Bangu) e Luperrio (Madureira) 3;
Calixto (Bangu), Alcino (Olaria), Leleco (Olaria), Avila (Botafogo), Ponce de Leon (Botafogo), Teixeirinha (Botafogo), Geraldino (Canto do Rio), Jorge (Bonsucesso), Rubinho (Fluminense), Nestor (São Cristovão), Heitor (Canto do Rio), Gerson (Olaria) 2;

EXPULSÕES:

1ª Rodada: — Ananias — jogo Canto do Rio x Olaria.
3ª Rodada: — Amauri — jogo Botafogo x Olaria.
4ª Rodada: — Biguá — Zarcy e Pascoal — jogo Flamengo x Canto do Rio; — Mundinho e Cidinho — jogo Botafogo x São Cristovão.
6ª Rodada: — Ubaldo e Esquerdinha — jogo Bonsucesso x America; — Cidinho — jogo Fluminense x São Cristovão.

PENALTES:

Perdidos:
1ª Rodada: — Newland — jogo Botafogo x Bangu; — Chico — jogo America x Vasco.
3ª Rodada: Hernandes — jogo Vasco x Bonsucesso;
6ª Rodada: — Lele — jogo Madureira x Olaria.

Aproveitados:
1ª Rodada: — Amaro — jogo Vasco x America; — Carango — jogo Canto do Rio x Olaria.
2ª Rodada: — Cidinho — jogo São Cristovão x Canto do Rio; — Amaro — jogo Fluminense x America; — Careca — jogo Fluminense x America; — Lele — jogo Vasco x Bangu.
3ª Rodada: — Amaro — jogo America x Madureira.
4ª Rodada: — Heleno — jogo São Cristovão x Botafogo.
5ª Rodada: — Leleco — jogo Olaria x Fluminense; — Lele — jogo São Cristovão x Vasco; — Heleno — jogo Botafogo x Canto do Rio.

JUIZES:

Mario Viana e Guilherme Gomes lideram o maior numero de jogos apitados. A relação é a seguinte:

Mario Viana 6;
Guilherme Gomes 6;
Alberto da Gama Malcher 5;
Geraldo Fernandes 4;
Aristo Rio Rocha 3;
Valter Jacinto Muniz 2;
Carlos de Oliveira Monteiro 2;
José Pinto Lopes 1;
Eduardo Lazaro dos Santos 1.

RENDAS:

As rendas do campeonato oficial por rodada é a seguinte:

1ª Rodada: — Cr$ 177.646,00;
2ª Rodada: — Cr$ 109.644,00;
3ª Rodada: — Cr$ 207.602,00;
4ª Rodada: — Cr$ 322.482,00;
5ª Rodada: — Cr$ 312.697,00;
6ª Rodada: — Cr$ 382.545,00.

O campeonato carioca rendeu até agora a importancia de Cr$ 1.622.605,00.

As maiores rendas são:

Flamengo x Botafogo — Cr$ 282.878,00;
Canto do Rio x Flamengo: — Cr$ 125.4[illegible],00;
Olaria x Fluminense: — Cr$ 123.015,00;
São Cristovão x Botafogo: — Cr$ 92.024,00.
São Cristovão x Vasco: — Cr$ 91.007,00;
Fluminense x America: — Cr$ 85.7[illegible],00.
America x Vasco: — Cr$ 77.256,00.

CONTAS CORRENTES
POPULARES
LIMITE Cr$ 60.000,00
JUROS 6% a/a
BANCO DELAMARE S/A
AV. 13 DE MAIO, 41
RUA MARIA FREITAS, 155

Nas Livrarias
ASPECTOS DA VIDA DO BRASIL
DE
BELMIRO VALVERDE
UMA HONESTA E CORAJOSA REVISÃO DE NOSSA HISTORIA POLITICA, DA COLONIA AOS NOSSOS DIAS, EXPLICANDO AS CAUSAS DA DESOLADORA SITUAÇÃO DO BRASIL.
Pedidos pelo reembolso postal á LIVRARIA CIENTIFICA RUA DO OUVIDOR, 145, RIO DE JANEIRO
PREÇO: CR$ 50,00

Outro Passeio de Heron no G. P. "Jockey Club Brasileiro"

PROGRAMA DE DOMINGO

1º PAREO — 1.200 METROS — Cr$ 20.00,00 — A'S 13.40 HORAS:

Ks.
1 (1 Outono .. 56
(2 Guaçatinga .. 54

2 (3 Bilontra .. 56
(4 Infiel .. 52
(5 Magistral .. 62

3 (6 Colombina .. 52
(7 Giba .. 52
(8 Vice-Versa .. 52

4 (9 Esplendor .. 56
(10 Impervio .. 52
(11 Acatndo .. 56

2º PAREO — 1.000 METROS — Cr$ 30.000,00 — A'S 14.10 HORAS:

Ks.
1 (1 Andaluza .. 54
(2 Agua Linda .. 55

2 (3 Blueta .. 55
(4 Jarina .. 55

3 (5 Itaquatiá .. 55
(6 Carolina .. 55
(7 Vila Rica .. 55

4 (8 Livia .. 55
(9 Itacava .. 55
(10 Querela .. 55

3º PAREO — 1.500 METROS — Cr$ 25.000,00 — A'S 14.40 HORAS:

Ks.
1—1 Cerro Grande .. 56

2 (2 Galhardo .. 51
(3 Guido .. 56

3 (4 Ianaco .. 50
(5 Segredo .. 52

4 (6 Apoteose .. 50
(7 Guinéo .. 56

4º PAREO — 3.000 METROS — G. P. "GUANABARA" — CR$ 150.000,00 — A'S 15.10 HORAS:

1—1 Herós .. 54
2—2 Jundiahy .. 54
3 (3 Furão .. 54
(" Caxambu' .. 54

4 (4 Heliaco .. 54
(" Heron .. 54

5º PAREO — 1.500 METROS — Cr$ 30.000,00 — A'S 15.45 HORAS — HANDICAP:

Ks.
1—1 Grilla .. 55
2—2 Mirasol .. 54
3—3 Coracero .. 54

4 (4 Vencimiento .. 52
(5 Dante .. 57

6º PAREO — 1.600 METROS — Cr$ 25.000,00 — A'S 16.20 HORAS:

1 (1 Urnuno .. 56
(2 Mavilis .. 50
(3 Cavador .. 50

2 (4 Horus .. 56
(5 Magestade .. 54
(6 Hydarnés .. 50

3 (7 Eclético .. 56
(8 Hong Kong .. 50
(9 Blue Star .. 50

4 (10 Chapada .. 54
(11 Iheta .. 54
(12 Don Raul .. 50
(" Riachão .. 56

7º PAREO — 1.400 METROS — Cr$ 40.000,00 — A'S 16.55 HORAS — PREMIO "ALFREDO NOVIS" (2ª PROVA ESPECIAL DE LEILÃO):

Ks.
1 (1 Pioneiro .. 55
(2 Dynamo .. 55
(3 Lombardia .. 53
(4 Gavial .. 55

2 (5 Estulo .. 51
(6 Guanumbi .. 55

3 (7 Imbu' .. 57
(8 King Cole .. 51
(9 Logro .. 57

4 (10 Intruso .. 55
(" Varsovia .. 55
(" Vargem Alegre .. 53

8º PAREO — 1.600 METROS — Cr$ 25.000,00 — A'S 17.30 HORAS

Ks.
1—1 Shanghai Kid .. 52
2—2 Edmund .. 51

3 (3 Miami .. 53
(4 Musicante .. 52

4 (5 Meteor .. 60
(6 Ajo Macho .. 60

Pareos dos "bettings": — 6º — 7º e 8º.

DR. JOSÉ DE ALBUQUERQUE

Membro efetivo da Sociedade de Sexologia de Paris
DOENÇAS SEXUAIS DO HOMEM
RUA DO ROSARIO, 98
DE 1 AS 7

Dr. Joaquim Antunes de Oliveira

Helena Antunes de Oliveira e filhas, Amalia Dubeux, convidam seus parentes e amigos para a missa (7.º dia) que mandam rezar por alma de seu esposo, pai e sobrinho Joaquim, ás 10 horas, amanhã, (quarta-feira), no altar-mór da Catedral Metropolitana (Praça 15 de Novembro).

Desde já antecipam os seus agradecimentos.

Dr. Joaquim Antunes de Oliveira

Josephina Dubeux Pinto, Maria do Carmo Dubeux Pinto, Oscar Dubeux Pinto, senhora e filhos, Ary Pires Ferreira, senhora e filhos, Carlos Dubeux Pinto, senhora e filhos (ausentes) e Jorge Dubeux Pinto (ausente), convidam as pessoas de sua amizade para assistirem a missa que mandam rezar por alma de seu querido Joaquim, ás 10 horas, amanhã, quarta-feira, no altar de Nossa Senhora dos Navegantes da Catedral Metropolitana

Desde já agradecem.

Dr. Joaquim Antunes de Oliveira

Holophernes Castro, senhora, filhos, nóra e neto, Horacio Cantanhede e senhora, convidam as pessoas de sua amizade para assistirem a missa que mandam rezar em sufragio da alma do grande amigo e compadre Joaquim, ás 10 horas, amanhã, quarta-feira, no Altar de Nossa Senhora das Cabeças da Catedral Metropolitana.

Confessam-se desde já gratos.

JOAQUIM ANTUNES DE OLIVEIRA

Os bacharéis da turma de 1926 da Faculdade de Direito, profundamente consternados com o prematuro falecimento do seu colega e grande amigo JOAQUIM ANTUNES DE OLIVEIRA, mandam rezar, amanhã, quarta-feira proxima, ás 10 horas, na Catedral Metropolitana, missa em intenção de sua bonissima alma.

Para esse ato convidam todos os seus parentes e amigos.

O Grande Prêmio "Jockey Club Brasileiro" até há bem pouco tempo, era a prova mais importante do calendário clássico da nossa sociedade de corridas.

Instituida em 1932, quando da fusão do Jockey Culb do Rio de Janeiro com o Derby Club essa carreira veio substituir o Grande Prêmio "Jockey Club", que vinha sendo realizado desde 1875.

Os maiores e melhores animais do nosso turf inscreveram seu nome na importante prova, tais como Aventureiro, Soberano, Maestro, Printer, Santarém, Mississipi, Quati e o extraordinário Albatros.

Este ano a disputa do Grande Premio "Jockey Club Brasileiro" não vinha despertando grande curiosidade, dada a superioridade da parelha Heliaco-Heron sobre os seus adversarios.

Os responsaveis pelos dois grandes crioulos inscreveram-nos no proposito, entretanto, de correr um só.

Essa honra coube ao Heron. O filho de Formasterus desincumbiu-se da tarefa como era esperado.

Tomou a ponta logo na partida e limitou-se a galopar todo o percurso.

Usando uma tática errada, o Miron procurou persegui-lo na primeira parte da carreira.

O filho de Tacy, todavia não lhe deu confiança e tanto mais o cavalo oriental aumentava a sua carga, quanto mais o neto de Asterus fugia dele zombando sempre.

Esse inevitavel aconteceu. No final, Mirón perdeu as pernas e até o segundo lugar assim como o terceiro. Não conseguiu aguentar, pois, na reta, Zorro e Multiple por elo passaram e vieram escoltar o ganhador.

Heron mais uma vez mostrou ser um grande cavalo.

O filho de Formasterus decide a carreira logo no pulo. Sabe, tomar conta da vanguarda e alcança a meta de galopinho.

No handicap do programa, a criação indigena brilhou tambem.

O creoulo Furão dominou sem vantagem, mas contido, os estrangeiros Coracero, Nacarado e Peral.

1.ª CARREIRA

517 — Potranças nacionais de 3 anos, sem vitoria no país, adquiridas nos leilões da Sociedade — Peso da tabela — 1.400 metros — Prêmios: Cr$ 30.000,00, Cr$ .... 9.000,00 e Cr$ 4.500,00.

CHERIE, fem., alazão, 3 anos Rio Grande do Sul, Cheerio e Fiametta, da sra. Lourdes S. Bastos, 55 quilos Reduzino Freitas .. 1º
Andaluza, 55, I. Souza .. 2º
Jarina, 55, A. Barbosa .. 3º
Livia, 55, J. Martins .. 0
Agua Régia, 55 W. Andrade . 0

Ganho por três corpos; do 2º ao 3º, cinco corpos.

RATEIO: 15,00, em 1º; dupla (24) Cr$ 53,00; placés: Cherie, Cr$ 12,00; Andaluza, Cr$ 17,00.

TEMPO: 93" 1/5.

TOTAL DAS APOSTAS: Cr$ Cr$ 242.010,00.

CRIADORES: — Serviços de Remonta e Veterinária do Exército.

TRATADOR: Aparicio Pereira.

RATEIOS EVENTUAIS

1— 1 Livia .. 2093 47,00
2— 2 Andaluza .. 873 113,00
3— 3 Jarina .. 1020 97,00
4 (4 Agua Regia .. 1657 59,00
(5 Cherie .. 6712 15,00

TOTAL: 12.385

12 .. 486 164,00
13 .. 380 214,00
14 .. 3470 24,00
23 .. 235 350,00
24 .. 1546 53,00
34 .. 1455 56,50
44 .. 2704 30,00

TOTAL: 10276

2.ª CARREIRA

518 — Animais nacionais de 3 anos, sem vitoria no país — Pesos da tabela — 1.400 metros — Prêmios: Cr$ 30.000,00; Cr$ .... 9.000,00 e Cr$ 4.500,00.

ESFUSIANTE, masc. alazão, 3 anos, S. Paulo Bucanero e Esfumgeia, do sr. F. F. Saldanha, 55 quilos Adão Coelho Ribas .. 1º
Icaro 55, O. Ulloa .. 2º
Fontana, 53, R. Benitez .. 3º
Cururu' 55, O. Santos .. 0
Atria 53, J. Mesquita .. 0
Jarauna, 53, O. Coutinho .. 0

Não correram: Bayeux e Brioso.

Ganho por três corpos; do 2.º ao 3.º, quatro corpos.

RATEIO: Cr$ 46,00, em 1º; dupla (12), Cr$ 25,00; placés: Esfusiante, Cr$ 12,00; Icaro Cr$ .... 11,00.

TEMPO: 90" 2/5.

TOTAL DAS APOSTAS: Cr$ .. 419.200,00.

CRIADOR: Firmino Saldanha

TRATADOR: Miguel Gil.

RATEIOS EVENTUAIS

1 (1 Esfusiante .. 3936 46,00
(2 Bayeux N. C.

2 (3 Icaro .. 13389 14,00
(4 Atria .. 804 228,00

3 (5 Fontana .. 3247 56,00
(6 Brioso N C

4 (7 Cururu' .. 1242 147,00
(8 Jarauna .. 245 747,00

TOTAL: 22883

12 .. 5238 25,00
13 .. 1588 82,00
14 .. 320 405,00
22 .. 1227 106,00
23 .. 5499 23,50
24 .. 1816 71,00
34 .. 451 287,50
44 .. 71 1820,00

TOTAL: 16210

3.ª CARREIRA

519 — Animais de qualquer país — Handicap — 1.600 metros — Prêmios: Cr$ 30.000,00; Cr$ .... 9.000,00 e Cr$ 4.500,00.

FURÃO, masc., tordilho, 4 anos, São Paulo, Helium e Ximbauva, do sr. Jorge Jabour, 54 quilos Artur Araujo .. 1º
Coracero 54, J. Portilho .. 2º
Nacarado, 52 J. Mesquita .. 3º
Peral, 56, L. Rigoni .. 0

Ganho por um corpo; do 2º ao 3º, cinco corpos.

RATEIO: Cr$ 23,00, em 1º; dupla (12), Cr$ 20,00; placés: Não houve.

TEMPO: 102" 3/5.

TOTAL DAS APOSTAS: Cr$ 433.370,00.

CRIADOR: Antenor Lara Campos.

TRATADOR: Valdemar Costa.

Não correram: Hurona e Bordoneo.

RATEIOS EVENTUAIS

1—1 Coracero .. 10269 20,00
2— 2 Furão .. 8820 23,00

3 (3 Hurona N.C.
(4 Peral .. 4071 40,00

4 (5 Bordoneo N.C.
(6 Nacarado .. 2013 100,00

TOTAL: 25173

12 .. 7090 20,00
13 .. 4213 34,00
14 .. 1605 90,50
23 .. 2780 52,00
24 .. 1517 96,00
34 .. 959 151,50

TOTAL: 18164

4.ª CARREIRA

520 — Animais nacionais de 3 anos, sem mais de uma vitoria no país — Pesos da tabela, com descarga — 1.400 metros — Prêmios: Cr$ 30.000,00; Cr$ 9.000,00 e Cr$ 4.500,00.

IMBU', masc., castanho, 3 anos São Paulo Six Avril e Zela, dos srs. Francisco Alves e Mario de Almeida, 55 quilos, Pedro Simões... 1º IBICUHY, masc. alazão 3 anos São Paulo, Singapure e Xire, do stud L. Paula Machado.
51/52 quilos, Osvaldo Ulloa .. 1º
Pioneiro 55, L. Rigoni .. 3º
Apurá, 55, E. Castillo .. 0
Inca, 55 J. Mesquita .. 0

Não correram: Vavau, Anhuma e Guanumbi.

Empate em 1º, e 3º; a três corpos.

RATEIO de Imbu': Cr$ 14,00; de Ibicuhy, Cr$ 15,00; dupla (23) Cr$ 24,00; placés: Imbu' Cr$ .. 14,00; Ibicuhy, Cr$ 14,00.

TEMPO: 90" 2/5.

TOTAL DAS APOSTAS: Cr$ .. 618.240,00.

Criador de Imbu' e de Ibicuhy: C. G. de Paula Machado.

TRATADORES: de Imbu': Mario de Almeida e de Ibicuhy: Ernani de Freitas.

RATEIOS EVENTUAIS

1— 1 Inca .. 5985 45,00
2 (2 Imbu' 9565 28,00
(3 Anhuma N.C.

3 (4 Pioneiro .. 5792 46,00
(5 Ibicuhy .. 9001 30,00

4—6 Guanumbi-Aporé .. 3257 81,00

TOTAL: 33.630

12 .. 3236 62,00
13 .. 4835 41,00
14 .. 725 275,00
23 .. 8265 24,00
24 .. 1514 132,00
33 .. 4181 48,00
34 .. 2180 91,50

TOTAL: 24936

5.ª CARREIRA

521 Grande Premio "Jockey Clube Brasileiro" — Animais de qualquer país de 3 anos e mais idade — Pesos da tabela, com sobrecarga — 3.200 metros — Premios: Cr$ 300.000,00 — Cr$ 60.000,00 e Cr$ 30.000,00:

HERON, masculino, castanho, 4 anos São Paulo, Formasterus e Tacy, do stud L. de Paula Machado. 52 quilos. Osvaldo Ulloa .. 1º
Zorro, 58, F. Irigoyen .. 2º
Multiple, 57 S. Ferreira, ap. .. 3º
Mirón, 58, R. Freitas .. 0
Trick, 58, L. Rigoni .. 0
El Don, 58, V. Andrade .. 0

Não correram: Heliaco e Chaquillo.

Ganho por tres corpos; do 2º ao 3o, tres corpos.

Rateios: Cr$ 10,00 em 1º; dupla (12), Cr$ 34,00; placés: Heron Cr$ 10,00; Zorro Cr$ 17,00.

Tempo: 209" 1/5.

Total das apostas: — Cr$ .. 514.690,00.

Criador: — Espolio Lineu de Paula Machado.

RATEIOS EVENTUAIS

Cr$
1—1 Heron .. 18253 10,00
2 (2 Zorro .. 700 261,00
(3 El Don .. 540 337,00

3 (4 Trick .. 1733 105,50
(5 Multiple .. 404 453,00

4 (6 Miron .. 1234 148,00
(7 n/c

Total .. 22864

12 .. 6032 34,00
13 .. 10413 20,00
22 .. 101 2.031,00
23 .. 643 319,00
24 .. 293 700,00
14 .. 7261 28,00
33 .. 232 884,00
34 .. 670 306,00

Total .. 27645

6.ª CARREIRA

522 Animais nacionais de 4 anos, sem mais de 3 vitorias no país — Pesos da tabela com descarga — 1.200 metros — Premios: Cr$ 25.000,00 — Cr$ 7.500,00 e Cr$ 3.750,00.

HAVANO, masculino, castanho, 4 anos São Paulo, Santarém e Annabel, do sr. Benjamin Braga, 56 quilos, Anezio Barboza .. 1º
Xavante, 56, A. Araujo .. 2º
Pirata, 52, R. Freitas F. .. 3º
Chapada 50, O. Macedo .. 0
Urutu', 56/54 quilos, S. Ferreira, ap. .. 0
Malmiquer, 56, L. Rigoni .. 0
Faladora, 50/51 quilos, J. Mesquita .. 0

Ganho por cinco corpos; do 2º ao 3º meio corpo.

Não correram: — Liu' e Kit.

Rateio: Cr$ 17,00 em 1o; dupla (23), Cr$ 74,00; placés: Havano Cr$ 14,00; Xavante Cr$ 48,00.

Tempo: 76" 2/5.

Total das apostas: — Cr$. 705.490,00.

Criador: — Espolio Lineu de Paula Machado.

Tratador: — João Emilio de Souza.

RATEIOS EVENTUAIS:

Cr$
1 (1 Liu' n/c
(2 Faladora .. 4049 71,50

2 (3 Xavante .. 1605 180,00

3 (5 Havano .. 16934 17,00
(4 Chapada .. 617 469,00
(6 Malmiquer .. 4594 59,00

4 (8 Urutu' .. 6190 47,00
(7 Pirata .. 1863 155,00

Total .. 36157

12 .. 695 350,00
13 .. 4424 55,00
14 .. 1926 126,00
22 .. 314 774,00
23 .. 3262 74,00
24 .. 1728 141,00
33 .. 5524 44,00
34 .. 11546 21,00
44 .. 955 254,00

Total .. 30374

7.ª CARREIRA

523 Animais nacionais de 3 anos, que não tenham ganho mais de Cr$ 70.000,00 em premios de 1º lugar no país — Peso: 55 quilos, cavalo e egua 50, com sobrecarga — 1.400 metros — Premios: Cr$ 22.000,00 — Cr$ 6.600,00 e Cr$ 3.300,00:

IANACO, feminino castanho, 5 anos, São Paulo, Royal Dancer e Tija do sr. A. J. Peixoto de Castro Jr. 56 quilos, Adão Coelho Ribas .. 1º
D. Paulito, 58, L. Rigoni .. 2º
Jaguarão Chico 54, A. Barbosa .. 3º
Cerro Claro, 54, J. Mesquita .. 0
Guadalajara, 52, J. Martins .. 0
Alameda, 54 F. Irigoyen .. 0
Cayena, 56, J. Vidal .. 0
Salto, 58/56 quilos, S. Ferreira .. 0
Ital, 52/53 quilos R. Benitez .. 0
Ibá, 52 I. Souza .. 0
Nodda, 52, O. Coutinho .. 0
Guadalupe, 54, E. Castillo .. 0

Não correram: Gioconda Seafire e Giria.

Ganho por um corpo; do 2º ao 3º, um corpo.

Rateio: Cr$ 52,00 em 1º; dupla (34), Cr$ 76,50; placés: Ianaco Cr$ 21,50; D. Paulito Cr$ 23,00; Jaguarão Chico Cr$ 28,00.

Tempo: 91".

Total das apostas: — .. Cr$ 714.800,00.

Criador: o proprietario.

Tratador: — Osvaldo Feijó.

RATEIOS EVENTUAIS:

Cr$
1 (1 Salto .. 6675 45,00
(2 Cayena .. 754 402,00

2 (4 Alameda .. 9214 33,00
(5 J. Chico .. 3813 72,00
(3 Gioconda n/c

(7 Guadalajara 184 1.646,00
(6 Nedda .. 186 1.628,50

3 (8 Ianaco .. 3773 52,00
(9 Ital .. 561 540,00
(10 Iba .. 667 454,00
(11 Seafire, n/c

4 (12 D. Paulito 4448 68,00
(13 Giria-Guadalupe-C. Claro 5588 54,00

Total .. 37803

11 .. 361 632,00
12 .. 4159 55,00
13 .. 2528 91,00
14 .. 3172 73,00
22 .. 3173 73,00
23 .. 4560 50,50
24 .. 5108 45,00
33 .. 817 282,00
34 .. 3911 76,50
44 .. 1935 119,00

Total .. 28824

8ª CARREIRA

524 Animais de qualquer país — Pesos especiais — 1400 metros — Premios Cr$ 25.000,00 — Cr$ 7.500,00 e Cr$ 3.750,00.

VENCIMIENTO, masculino, castanho 4 anos Argentina, Señor e Vetusta, do sr. Jeronimo V. de Faria, 56 quilos, Reduzino de Freitas .. 1º
Shangai Kid, 52, F. Irigoyen .. 2º
Miami, 54/52 quilos, S. Ferreira ap. .. 3º
Edmund, 51, J. Vidal .. 0
Marán, 52, V. Andrade .. 0
Carnavalesca, 50, J. Maia .. 0
Mar Revuelto, 58, J. Portilho .. 0
Royal Statute 51, L. Leighton .. 0
Porungo, 52, O. Macedo .. 0
Musicante, 57, O. Ulloa .. 0
Combativo, 56 L. Rigoni .. 0
Carioca, 55, E. Castillo .. 0
Polvora, 50, R. Freitas F. .. 0

Ganho por quatro corpos; do 2º ao 3º, cabeça.

Rateio: Cr$ 41,00 em 1º; dupla (14), Cr$ 62,00; placés: Vencimiento Miami Cr$ 24,00, Shangai Kid Cr$ 29,00.

Tempo 88" 3/5.

Total das apostas: — Cr$ .. 817.860,00.

Importador: — Atilio Irulegui.

Tratador: Claudemiro Pereira.

Total geral das apostas: — .. Cr$ 4.465.720,00.

Total geral dos concursos: — Cr$ 553.135,00. Pista de grama: (o G. Premio) e as demais provas na pista de areia pesada.

RATEIOS EVENTUAIS

Cr$
1 (1 Vencimiento-Miami .. 8329 41,00
(2 Polvora .. 337 1.078,00

2 (3 Musicante .. 4169 87,00
(4 Maran .. 5320 68,00
(5 R. Statute .. 5034 72,00

3 (6 Edmund .. 6689 54,00
(7 Carioca .. 745 485,00
(8 Porungo .. 3938 92,00

4 (9 Combativo .. 5469 66,00
(10 S. Kid .. 3319 109,00
(11 M. Revuelto-Carnavalesca .. 1339 270,00

Total .. 45188

11 .. 1413 186,00
12 .. 5233 50,00
13 .. 3157 83,00
14 .. 4218 62,00
22 .. 2652 99,00
23 .. 3632 72,00
24 .. 5350 40,00
33 .. 1256 209,00
34 .. 3282 80,00
44 .. 2695 98,00

Total .. 32888

A PRÓXIMA SABATINA

1º PAREO — 1.000 METROS (GRAMA) — Cr$ 30.000,00 — A'S 14 HORAS:

Ks.
1—1 Corteză .. 5[illegible]

2 (2 Jarauna .. 5[illegible]
(3 Icaro .. 5[illegible]

3 (4 Tolléa .. 5[illegible]
(5 Atria .. 53

4 (6 Jubilosa .. 52
(" Brioso .. 55

2º PAREO — 1.600 METROS — Cr$ 22.000,00 — A'S 14.40 HORAS:

Ks.
1 (1 Helicon .. 56
(2 Fanita .. 54

2 (3 Paraguaia .. 54
(4 Camacho .. 50

3 (5 Clecó .. 54
(6 Betar .. 56

4 (7 Cairo .. 56
(8 Grey Peter .. 56

3º PAREO — 1.000 METROS — Cr$ 25.000,00 — A'S 15.10 HORAS:

Ks.
1 (1 Alvinegro .. 54
(" Sagres .. 52

2 (2 Diamant .. 53
(3 Escorpion .. 54

3 (4 Unico .. 54
(5 Expoente .. 54

4 (6 Fla-Flu' .. 58
(" Fandango .. 56

4º PAREO — 1.000 METROS (GRAMA) — Cr$ 20.000,00 — A'S 15.45 HORAS:

Ks.
1 (1 Don José .. 59
(" Dona Chiquita .. 51
(2 Blue Rose .. 59

2 (3 Erebus .. 59
(4 Dama de Ouros .. 54
(5 Comica .. 53

3 (6 Hit the Deck .. 58
(7 Preambulo .. 60
(8 Risette .. 57
(9 Lidia .. 58
(10 Maestro .. 59
(11 Debuchita .. 58

4 (12 Fabula .. 59
(13 Feiticeiro .. 51

5º PAREO — 1.000 METROS (GRAMA) — Cr$ 30.000,00 — A'S 16.20 HORAS:

Ks.
1 (1 Carinho .. 58
(" Trimonte .. 55
(2 Coracá .. 55

2 (3 Apoti .. 55
(4 Lipe .. 58
(5 Iridio .. 58

3 (6 Murupé .. 55
(7 King Cole .. 58
(8 Lagar .. 58

4 (9 Correntes .. 55
(10 Hunter Prince .. 55
(" Huracan .. 55

6º PAREO — 1.400 METROS — Cr$ 22.000,00 — A'S 16.55 HORAS:

Ks.
1 (1 Huron .. 56
(" Fluxo .. 56
(2 Chaim .. 56
(3 Ureno .. 56

2 (4 Jaez .. 56
(5 Zamor .. 58
(6 Aloá .. 56
(7 Taoca .. 54

3 (8 Lux .. 56
(9 Cambuci .. 56
(10 Hylas .. 56
(" Blindado .. 56
(11 Hypnos .. 56

4 (12 Escapada .. 54
(13 Montese .. 56
(" Sinclair .. 56

7º PAREO — 1.400 METROS — Cr$ 15.000,00 — A'S 17.30 HORAS:

Ks.
1 (1 Chips .. 53
(2 Pearl .. 58

2 (3 Hullera .. 54
(4 Pink Rose .. 58

3 (5 Ma Belle .. 58
(6 Mapita .. 60
(7 Natalia .. 50

4 (8 Mahamud .. 56
(9 Muluya .. 54
(" Chachim .. 56

Pareos dos "bettings": — 5º — 6º e 7º.

VÁRIAS

OS RESULTADOS DOS CONCURSOS:

Os concursos ante-ontem promovidos pelo Jockey Club Brasileiro tiveram os seguintes resultados:

BOLO SIMPLES:
11 ganhadores, com 7 pontos — Rateio: Cr$ 5.820,00.

BOLO DUPLO:
3 ganhadores, com 15 pontos — Rateio: Cr$ 12.772,00.

BETTING JOCKEY CLUB
31 ganhadores — Rateio: Cr$ 823,00.

BETTING ITAMARATY
871 ganhadores — Rateio: .. Cr$ 209,00.

BETTING DUPLO:
7 ganhadores — Rateio: .. Cr$ 30.993,00.

DOS ESTADOS

A Polícia Paulista em Violenta Campanha ao Jogo

Comemorada a Fundação da Cidade de São Luiz — Mensagem dos Trabalhadores ao Pres. Dutra — Preso Um Jornalista Em Maceió

DO PARA' — Segundo reportagem da "A Provincia do Pará", 50 por cento da população do Estado, é portadora de tuberculose.

—— As tropas do Exército, Marinha e Aeronautica realizaram um desfile em comemoração ao Dia da Patria.

DO MARANHAO — Em comemoração á data da Fundação da Cidade, foram realizadas imponentes festas, com o concurso de todas as classes sociais.

DE ALAGOAS — Por motivo do "Diario do Povo" haver publicado certa materia politica, o seu redator-secretario, e. Haroldo Miranda foi preso, levando 5 horas na xadrez.

—— O secretario do Interior distribuir uma nota a imprensa recomendando moderação de linguagem nos comentarios politicos.

DA BAIA — Varios Sindicatos, da capital e de cidades do interior vai elaborar uma mensagem de apoio ao presidente Dutra.

—— Tiveram brilho invulgar as festas comemorativas da independencia do Brasil, com o comparecimento de todas as forças armadas sediadas em Salvador.

—— O Colegio da Baia, tradicional estabelecimento de ensino, comemorou, ontem, o seu 110º aniversario de fundação.

DE MINAS — Foi inaugurado o Abrigo de Menores Afonso de Morais, por iniciativa da Campanha de Assistencia á Infancia Abandonada.

—— Foi baleado por um investigador policial, o cantor Danilo Vargas, fato registado nas rodas boemias da cidade.

DE S. PAULO — A Policia paulista iniciou uma severa campanha de repressão á jogatina, havendo sido feitas varias prisões.

—— Segundo nota distribuida pela Carteira Agricola do Banco do Estado, a situação do café tem melhorado consideravelmente, tendo-se processado normalmente a exportação.

—— Numerosos criadores e invernistas solicitaram ao presidente da Republica o aumento do preço da carne.

DO RIO GRANDE DO SUL — Noticias do interior informam que os rebanhos estão em situação precaria, não só pela magreza, como pela mortandade, cuja proporção nunca foi vista no Estado.

OS MORTOS E DESAPARECIDOS

(Conclusão da 12a pagina)

filho; Virgilio Gualanaz de Souza, jornalista chefe da Secção de Material da Policia Civil; a menina Denise Pinheiro, filha do sr. Joaquim Pinheiro, residente em Niterol; Sra. Dulce Nogueira Pinheiro, hospedada no Hotel Almeida, em Niterol.

DESAPARECIDOS

Encontram-se desaparecidos, os seguintes passageiros: Sra. Antonieta Sarmento, moradora á rua Mario Viana n. 383; Srta. Aurora Moreno, residente em Niteroi; Sr. João Dias, tambem residente em Niterol; as jovens Ivone Nogueira e Nadir de tal, moradoras em Niterol; as meninas Ana Maria e Elidia, irmã da menina Maria Estela; o menino Paulo Roberto, residente á rua Lopes Trado n. 421, casa 33; Srta. Ruth Davisbaum, residente em Niterol. Os irmãos Vidal e Ivan Pereira; o jovem Jorge Miranda; a srta. Iracema Pereira, residente á rua Ipiranga n. 8, em Niterol; Olivia da Conceição Carneiro e Adelina da Conceição Lopes, residente á rua S. Frederico n. 18, no Estacio; Nelson Viana; João Coneri; Andre Guilherme; Srta. Dinah de Oliveira.

MAIS NOVE CADAVERES NO INTERIOR DA LANCHA

Por solicitação do capitão dos Portos do Rio de Janeiro, comandante Mota, o Serviço de Transporte do Exercito, cedeu a sua cabrea "Marechal de Ferro", que se encontrava em consertos na Ilha das Cobras, para içar a "Peruana", que já havia sido arrastada para as proximidades do Entreposto da Pesca.

Comandada pelo chefe daquele Serviço, o coronel Silva Aros, a cabria chegou ao local indicado precisamente ás 12 horas, tendo então tido inicio os trabalhos de içamento da lancha, o qual foi feito na presença de uma multidão de curiosos.

Como no bojo da "Peruana" encontravam-se ainda nove cadaveres sete homens uma criança e uma mulher, a lancha ficou suspensa pela cabria até as 15 horas, a espera dos tecnicos do Gabinete de Exames Periciais. Tardando a pericia o coronel Silva Barros, já bastante aborrecido com o procedimento das autoridades policiais, resolveu levar a lancha com os cadaveres para o cais da Ilha das Cobras, de onde aos primeiros minutos de hoje foram removidos para o necroterio do Instituto Medico Legal.

Com os nove cadaveres encontrados na lancha e os 16 que estão no necroterio eleva-se já a 25 o numero de mortos da catastrofe da lancha "Peruana".

MAIS MORTOS

Quando do içamento da lancha sinistrada "Peruana", foram encontrados mais dez mortos, sendo 7 cadaveres de homens, 2 senhoras e 1 criança.

IDENTIFICADOS

No necroterio, para onde foram removido aqueles corpos, foram identificados as seguintes pessoas: João dos Santos Vasco, branco, de 59 anos de idade, residente á Travessa Manoel Benicio n. 30, em Niteroi; Laurinda Aparecida Pereira, branca, de 20 anos de idade, presumiveis residente á rua Alvaro Ramos n. 89, casa 8 e que chegara recentemente do Paraná, a fim de contrair matrimonio nesta capital; Elly Soares Pereira de 22 anos, branca, solteira, aluna da Escola de Enfermagem no Estado do Rio, local onde reside. Aquela jovem foi reconhecida pela inspetora da referida Escola, d. Josefa Jorge Moreira; Max Kugelmass, de 27 anos presumivels, alemão, gerente do Hotel Riviera, em Copacabana e sua amasia Ruth de tal; João Nunes Malheiros, de 34 anos, casado, branco, brasileiro, oficial da Reserva, residente á rua Lopes Trovão n. 421, casa n. 36-A, em Niteroi; Leonel Vargas, de cor branca, 27 anos, casado, garçon e morador na rua Colonia Camargo n. 668, em Niterol; Jane Figueiredo, de 1 ano de idade, de cor branca, filha de João Sabino Figueiredo, morador á alameda S. Boaventura n. 802 em Niteroi; Lair Correa de Lima, de 22 anos de idade, casada, Airton Lisardo de Lima, esposo de Lair de 25 anos de idade, ambos residentes na Fazenda Boavista, na cidade Lima do Carmo, no Estado do Rio. Esses dois ultimos corpos foram removidos da Morgue para aquela cidade onde será feito o funeral do infeliz casal.

NÃO IDENTIFICADOS

No Necroterio se encontram quatro cadaveres que ainda não foram identificados. Durante todo o dia e noite de ontem uma grande multidão se postou em frente á Morgue, desejosa de ver os corpos á procura de parentes e conhecidos. Tão grande foi a afluencia que se fez mister a organização de uma fila.

CONTINUA A PROCURA DE CORPOS

Lanchas da Policia Maritima por determinação do delegado Jaime Praça, continuam pesquisando pelas proximidades do local do sinistro, á cata de outros corpos.

"Ameaçado de Morte Pelo Médico Veterinário"

"Acusam-me esse gratuito detrator sr. Samuel Bittencourt residente á alameda de São Boaventura, 933, em Niteroi, publicamos com o titulo "Ameaçado de morte pelo médico veterinario", publicada em nossa edição de 2 do corrente recebemos do sr. Moacir da Soledade que é o mencionado médico veterinario acusado, uma carta em que refuta as acusações que lhe são feitas.

Nos principais topicos, diz aquele senhor:

"Acusa-me esse gratuito detrator em troca de um certificado de peitor de haver recebido uma egua servista para um seu irmão residente em Cachoeiras de Macacu'...

Em julho, ou agosto, do mesmo Samuel escreveu-me uma carta-aberta que só agora chegou ás minhas mãos, "A Voz da Serra", de Friburgo, fazendo-me acusações semelhantes e na qual diz haver requerido um exame de "sanidade mental" em si proprio a fim de provar-me que não é um mentecapto ou coisa parecida...

Azarias Bittencourt, irmão de Samuel Urias Fuji, analfabeto, seu irmão de criação e Margido Fuji, humildes trabalhadores, residentes em Cachoeiras passaram recentemente, certamente por injunção de Samuel, um telegrama ao Comando do 3o R. I., em que pediram a abertura de um inquerito para apurar minha responsabilidade como incurso em crime contra a economia popular e no de tentativa de morte contra a pessoa de Urias.

Na carta-aberta e no telegrama, o ameaçado era Urias; na queixa a esse jornal, é ele, Samuel!...

A verdade, sr. redator, é que a 10 de agosto, p. findo a policia de Cachoeiras apreendeu e restituiu-me uma egua que Urias havia, dias antes, furtado na calada da noite, em meu sitio.

Pretendendo inocentá-lo é que Samuel engendrou essa historia de Telegrama ao Comando o 3o R. I. e de carta-aberta ao jornal friburguense".

Terminando o missivista declara que em face das injurias proferidas pelo seu detrator, já constituiu advogado para processá-lo pelos crimes de calunia e injuria.

AS MENORES NÃO DESAPARECERAM

FORAM APENAS DESENCAMINHADAS — O "GOLPE" DO "D. JUAN"

A proposito das menores Adelina da Conceição Lopes, de 12 anos, filha do casal Alfredo e Maria da Conceição Lopes, residente á rua S. Frederico n. 19, e Olivia Conceição Carneiro, de 16 anos, filha de Pedro e Carolina Carneiro, residente no mesmo endereço, cujo desaparecimento foi noticiado pelos vespertinos, entre o noticiario das vitimas da tragedia da barca "Peruana", comunica a Delegacia de Menores que essa noticia não é verdadeira.

Trata-se de um estratagema de Edson Bombonet, namorado de Adelina, que tendo desencaminhado as duas jovens aproveitou-se da ocasião para esconder o erro que cometera, conforme conseguiu apurar a referida Delegacia. Adelina foi localizada na residencia de uma tia do "D. Juan", e este já foi intimado a comparecer para prestar declarações.

Os Haveres Encontrados Nos Corpos

Um dos sobreviventes, no Pronto Socorro, e, ao lado, Maristela, que, juntamente com suas duas irmãs, perdeu a vida no sinistro

O comissario Augusto Barreiro, que vem trabalhando nesse caso incansavelmente, desde a noite de domingo ultimo, arrecadou os seguintes haveres nos diversos corpos retirados da agua:

Lote 1 — Carteira de identidade pertencente á Antonio Luiz Malheiros, um pente, caneta tinteiro, um livro religioso e um porta niqueis contendo a importancia de Cr$ 2,30; uma carteira de identidade pertencente a Leonel Vargas, 3 lenços e um relogio de niquel marca "Cima";

Lote 2 — Um relogio "Cima" com corrente, duas alianças, seis cruzeiros e 70 centavos, e um par de oculos com aros de massa escura;

Lote 3 — Uma carteira de identidade pertencente a Euclides Tavares de Souza, uma carteira de couro contendo a importancia de Cr$ 74,00, algumas chaves, uma lapiseira, um canivete, um porta niquel, uma fita metrica, lenços e papeis;

Lote 4 — Uma aliança retirada do dedo de uma senhora;

Lote 5 — Uma carteira de identidade pertencente ao dr. Manoel Moisés, um termometro, dentro de um estojo de ouro, uma carteira de couro contendo duas notas de Cr$ 100,00;

Lote 6 — Uma agenda, uma cigarreira de metal branco, um cruzeiro e cinquenta centavos, um berloque, chaves e uma caneta tinteiro marcha "Sheaffer";

Lote 7 — Um lenço, um cordão de perolas fingidas, um anel de senhora com pedra branca, uma aliança, um par de brincos de metal amarelo e 10 centavos;

Lote 8 — Um colar de metal amarelo, um anel claro, um par de brincos, uma aliança, um berloque e um relogio de senhora marca "Tries";

Lote 9 — Um anel de metal, com pedra amarela, uma placa com pedras brancas em metal amarelo, par de brincos com varias pedras, um cordão de ouro com um coração feito tambem do mesmo metal e uma medalha com a inscrição "Deus te guie".

Lote 10 — Uma bolsa preta de couro;

Lote 11 — Um caderno de notas, uma bolsa de couro azul, um porta niquel contendo a importancia de Cr$ 5,40, dois lenços, um espelho pequeno, um par de oculos, um estojo para pó de arroz com a inscrição Ducilia, 15-12-943. Essa é a esposa do medico Moisés;

Lote 12 — Uma carteira de identidade pertencente á Luis Malheiros;

Lote 13 — Um relogio marca "Cima", uma carteira de identidade pertencente á Manoel João dos Santos e um caderno de notas;

Lote 14 — Uma caneta tinteiro;

Lote 15 — Retirado do cadaver de uma senhora gravida. Um relogio de pulso com pulseira preta, uma barrete com pedras brancas e "clipps" com pedrinhas brancas;

Lote 16 — Um relogio para senhora, um anel de metal branco revestido de "marcassite" e um cordão de metal branco com medalha da mesma cor.

Foram feitos ainda mais cem lotes todos eles contendo relogios, alianças, aneis, cordões de ouro etc.

No cais foram apanhados por populares e entregues ás autoridades varios pares de sapato, sombrinhas e guarda-chuva, calças, camisas, lenços, bolsas de senhora, chapeus, porta niqueis, carteiras de nota, etc.

Mais de Meia Centena de Feridos

(Conclusão da 12a pagina)

n. 18, corretor de imoveis: Irlo Silva, de 32 anos morador á rua Santa Rosa n. 238; Aley Rodrigues da Silva, de 27 anos, casado, comerciante, residente á rua Guimarães n. 98, no Barreto; Francelina Mota Figueiredo, de 24 anos, casada, domiciliada á Alameda São Boaventura n. 802 e seu marido, João Sabino Figueiredo, de 36 anos, e uma sobrinha do casal, Ladermeia, de 11 anos, uma filha do casal, de um ano de idade, estava desaparecida, tendo provavelmente perecido na catastrofe; Euclides Tavares de Souza de 44 anos, casado, funcionario da Costeira, morador á rua 15 de Julho n. 263; Manoel João dos Santos, de 18 anos, solteiro, residente á travessa União n. 90; Bartolomeu Silva Ferreira, de 29 anos, casado, maquinista da Frota Carioca, residente á rua Teodoro de Melo n. 71; Armando Rodrigues, condutor da Light, residente á avenida Benevolo n. 44; Eduardo Durane, residente á rua José Bonifacio numero 168; José Paulo Santos, maritimo, morador á travessa Boa Vista n. 316; Vera Lucia do 3 anos, filha de José Nunes, morador á travessa Lopes Trovão n. 36; Argentina Souza Santos, residente á travessa Boa sidente á rua do Catete n. 233; Isabel Ana Bastos, residente á travessa Fonseca n. 65; Flavio Gomes de Matos, morador á rua Osvaldo Cruz n. 36; Luiz Felipe Fritz, e a filha Maria Luiza de quatro anos; José Paldo dos Santos, residente á travesas Boa Vista n. 369; Ubirajara Soares de Oliveira, residente á rua Retiro Saudoso n. 178; Maria Inácia de Jesus; Ivone Maia Fortes, residente á rua Miguel de Frias n. 61; Ameira Neide de Sá, residente á rua 5 de Julho n. 388; Dulce Cesar Pinheiro de onze anos, residente á Alameda 24 de Outubro n. 10; Eunice Queiroz, residente em Quintino Bocaiuva; Maria Rosa Rodrigues, residente á rua Guimarães Junior n. 98; Durale Melo Silva, residente á rua Libanio Cesar n 13; Neusa Lobo, esidente na Escola de Enfermagem de Niterói; Hilda Reale Martins, moradora á travessa Noronha Torrezão n. 37; Eva Rabinovitch, residente á rua São Pedro n. 35; Diléia Diniz, moradora á travessa Feliciano n. 38; João Pereira de Oliveira, residente á rua Libanio Cesar n. 13; Vitorino Barbosa, morador á rua Gavião Pereina n. 148; Elza Lassen Malheiros, domiciliada á travessa Lopes Trovão n. 36, terreo, e Antonio Saramago Fonseca, de 45 anos, comerciario casado, residente á Alameda S. Boaventura n. 111.

A maioria dos feridos apresentavam contusões produzidas por quedas e cortes de vidros.

Ilmo. Sr. Cap. de Mar e Guerra Waldemar de Araujo Motta M.D. Capitão dos Portos do Distrito Federal e do Estado do Rio de Janeiro

COPIA

Protocolado no Protocolo n. 2

ENTRADO EM: 24-7-47
DESPACHADO EM:

Rio de Janeiro, D. F.
Em 24 de julho, 1947

Senhor Comandante:

Vimos, a nosso pesar, trazer ao seu conhecimento um fato de cuja gravidade deixamos ao seu elevado critério o julgamento.

Pequenos outros fatos, anteriormente notados, não foram de monta a nos levar a recorrer á autoridade de v.s. para lhes pôr côbro. Agora, porém, nos sentimos no dever de vir a sua presença relatá-lo e rogar-lhe uma providencia.

Data venia mencionaremos o ocorrido: no dia 22 do corrente, por volta das 19,30 hs., trafegava em direção á estação da FROTA CARIOCA S/A, na Praça 15, a nossa lancha denominada "Mexicana", vindo de Niterói com passageiros, quando a lancha "Gávea", da Cia. Cantareira e Viação Fluminense, se interpôs no rumo de nossa embarcação, ameaçando uma colisão, não fosse a presteza com que o Arrais José da Costa, Mestre da referida lancha, se desviou e fez parar o motor, fazendo manobra inversa.

A iminência de uma colisão provocada pela "Gávea" foi de tal natureza que ocasionou viva indignação nos passageiros da lancha "Mexicana" que, saltando da dita embarcação, vieram, em massa, trazer o seu protesto e pedir que os responsaveis pela FROTA CARIOCA S/A tomassem uma medida junto ás autoridades. Estava presente, no momento dessa reclamação coletiva, o Dr. HENRIQUE CORDEIRO HOEST, Deputado á Camara Fluminense, que poderá certificar da indignação dos passageiros.

No momento, e como cada passageiro queria continuar o seu caminho, só nos foi possivel tomar os nomes dos seguintes, que testemunharam o fato acima narrado: os srs. ALARICO POLITO DE MENEZES e OTTO HIRCH, este residente á rua da Alfandega n. 94, e aquele na Delegacia do Trabalho Maritimo, em Niterói. Acima nos referimos a outros pequenos fatos, de menor importancia, por certo, mas que caracterizam um proposito por parte de alguns Mestres daquela Companhia em querer criar embaraços aos serviços de nossas embarcações.

Assim é que, frequentemente, os Mestres da "Gávea" retardam a saida aos 40m, pois que o seu horário de partida da Estação é aos 40 minutos, para fazer a saida quase ao mesmo tempo que as nossas lanchas de 45m, para embaraçar os movimentos de nossa embarcação. Sabendo eles que a "Gávea" é mais possante como casco e força de motores, prevalecem-se disso para criar embaraços ao movimento livre de nossas lanchas.

Trazendo esse cáso ao conhecimento de v. s., esperamos merecer do espirito ponderado e reto que todos reconhecem no sr. Capitão dos Portos, as medidas que se fizerem necessarias.

Nessa expectativa, servimo-nos do ensejo para renovar-lhe, senhor Comandante, os protestos de nossa admiração e estima.

Atenciosamente, (a.) FIRMINO DE CARVALHO SANTOS — Dir. V. Presidente.

Confere com o original — Cel. BELLO SANTOS — Presidente.

Viajava ás Escuras

José Perez Rodrigues, morador á rua Navarro numero 130, em Catumbi, funcionario da policia do Estado do Rio, declarou que, viajando na lancha da "Frota Carioca", "Brasileirinha", ás 19,45 horas de ontem, viu a barca da Cantareira, de nome "Cubango" viajando completamente ás escuras, atrapalhando o trafego da "Brasileirinha".

MERCADOS

CAMBIO

O mercado de cambio abriu ontem em condições estaveis e sem alteração nas taxas. O Banco do Brasil sacava a Cr$ 75,39 48 sobre Londres e a Cr$ 18,72 sobre Nova York, e cobrava a Cr$ 74,02 53 e a 18,38 respectivamente.

Assim deixamos o mercado no fechamento ás 15.50 horas.

O Banco do Brasil afixou as seguintes taxas para venda de cambiais:

A vista:

Libra	75,39 48
Escudo	0,75 79
Dolar	18,72
Franco suiço	4,37 39
Franco belga	0.42 70
Peso chileno	0.60 %
Peso boliviano	0,44 515
Peso argentino	4,65 96
Peso uruguaio	9,95 74
Coroa sueca	55,21 09
Coroa dinamarquesa	3.90 08
Coroa tcheca	0,37 44
Franco	0.15 74

O Banco do Brasil para compra das letras de coberturas afixou as seguintes taxas:

A vista:

Libra	74,12 55
Dolar	18,38
Franco suiço	4,25 595
Franco francês	0.15 46
Franco belga	0.41 93
Coroa tcheca	0.36 76
Escudo	0.74 41
Peso argentino	4.54 10
Peso uruguai	9.85 78
Coroa sueca	5.11 62
Peso chileno	0,59 26

TAXAS PARA REPASSE AOS BANCOS

Libra	74.50 35
Escudo	0,74 90
Franco suiço	5.25 74
Coroa sueca	5.14 90
Peso uruguaio	9.66 06
Peso argentino	4,37 07
Libra (30 dias)	74,33 38
Libra (60 dias)	74,23 17
Libra (90 dias)	74,13 80

OURO FINO

O Banco do Brasil comprava a grama de ouro fino na base de 1.000 por 1.000 ao preço de Cr$ 20,81 76.

CAMARA SINDICAL

Em 6 do corrente.

	LIVRE
Londres	75,39 49
Nova York	18.72
B. Aires	4.05 96
França	0.15 74
Tchecoslovaquia	0.37 44
Portugal	0.75 97
Suiça	4,37 38
Uruguai	9.95 74
Chile	0.60 39
Espanha	1.71 46

BOLSA DE VALORES

O mercado de titulos funcionou, ontem, pouco movimentado e sem maiores negocios, registrando-se fraqueza nas apolices da União uniformizadas. Estas tiveram vendedores a Cr$ 740.00 e sem compradores, com as diversas comissões nom cativas fracas continuaram mantidas as obrigações de guerra embora sem firmeza. Deu-se o mesmo com os demais valores, que foram fechados sem firmeza.

CAFE'

O mercado de café disponivel funcionou ontem, sustentado e sem modificação nas cotações. Cotou-se o tipo 7, ao preço anterior de Cr$ 40,70 por 10 quilos, na tabua.

COTAÇÕES POR 10 QUILOS

Tipo 3 a 6	Nominal
Tipo 7	40,70
Tipo 8	39,70

PAUTA — Estado de Minas — Cafe comum Cr$ 4,07, idem fino Cr$ 9,40. Estado do Rio — Café comum Cr$ 4,00.

MOVIMENTO ESTATISTICO

Entradas nada. Embarques nada. Existencia 508.031. Cafe despachado para embarques .. 129.834 sacas.

COTAÇÕES POR 10 QUILOS
ABERTURA

Meses	Vend.	Comp.
Setembro	41.80	41.50
Outubro	41,90	41.70
Novembro	41.80	41.50
Dezembro	41,70	41.40
Janeiro (1948)	41.70	41.50
Fevereiro (1948)	41.70	41,60

Vendas 8.500 sacas. Mercado firme.

FECHAMENTO

Meses	Vend.	Comp.
Setembro	41.60	41.40
Outubro	41,60	41.30
Novembro	41.60	41.40
Dezembro	41,60	41.40
Janeiro (1948)	41.60	41.50
Fevereiro (1948)	41.70	41.50

Vendas 1.500 sacas. Mercado sustentado.

ALGODAO

O mercado de algodão funcionou ontem, em posição calma e com os preços em baixa. Os negocios realizados foram regulares e o mercado fechou inalterado.

MOVIMENTO ESTATISTICO

Entradas nada. Saidas 150. Existencia 17.803 fardos.

COTAÇÕES POR 60 QUILOS

— Fibra longa — Seridó, tipo 3, 128.00 a 130,00; tipo 4, 120.00 a 124.00. Fibra media — Sertão, tipo 4, 116,00 a 117,00; tipo 5, 104.00 a 106.00. Ceará, tipo 1, nominal; tipo 5, 100.00 a 102.00. Matas, tipo 3 a 5 nominal; tipo 5, 116.00 a 113,00.

AÇUCAR

Esse mercado, regulou ontem, sustentado, com os preços inalterados e negocios moderados.

Fechou inalterado.

MOVIMENTO ESTATISTICO

Entradas 2.734. Saidas 4.931. Estoque 44.421 sacas.

COTAÇÕES POR 60 QUILOS

Branco cristal 161.00; cristal amarelo 152.50, mascavinho e mascavo 144.00.

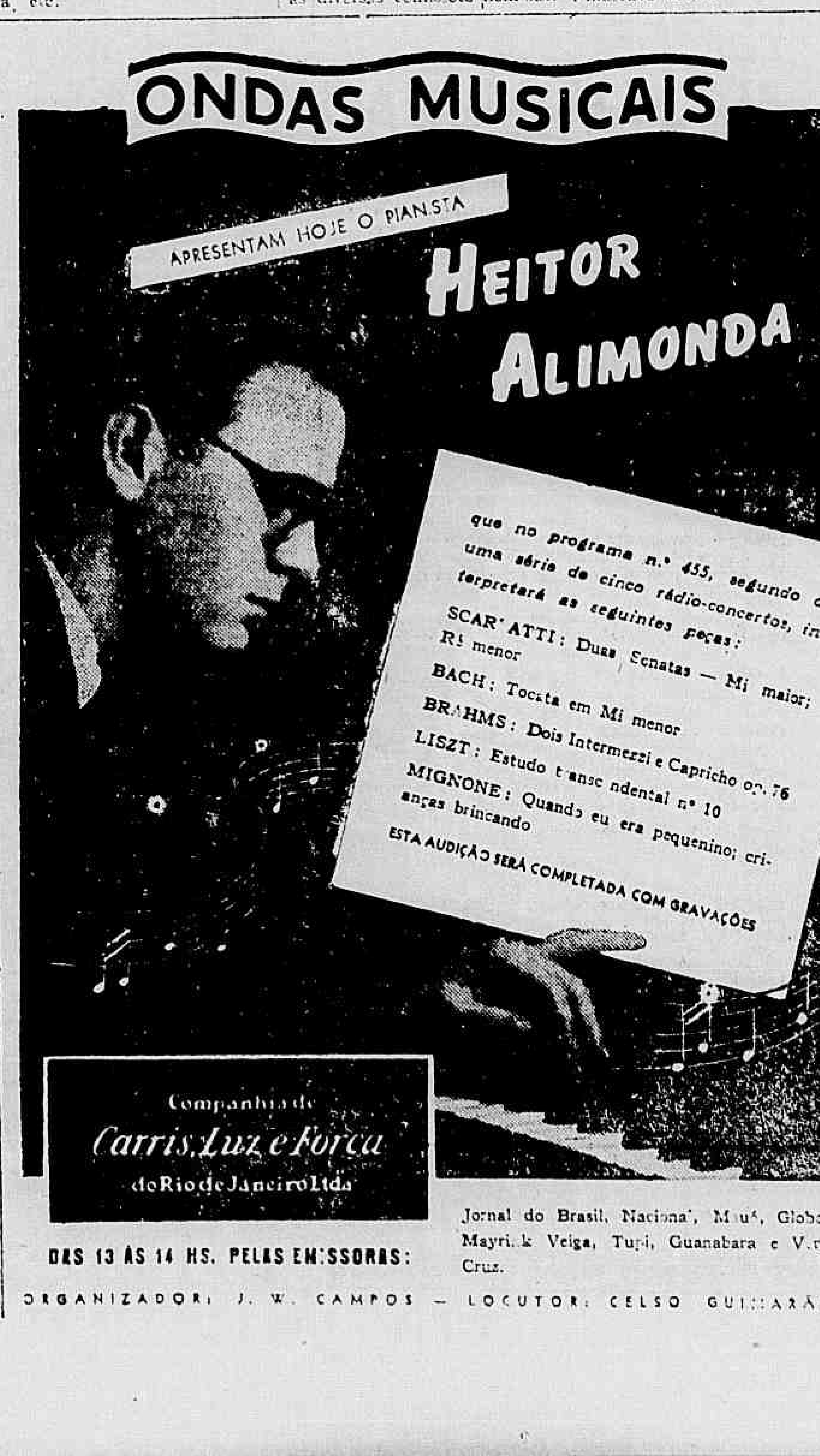

A Equitativa é a única que proporciona sorteios trimestrais em dinheiro aos seus segurados

Diario Carioca

A Equitativa dos Estados Unidos do Brasil opera em tôdas as modalidades de seguros de vida há cinquenta anos

ANO XX — RIO DE JANEIRO, TERÇA-FEIRA, 9 DE SETEMBRO DE 1947 — N.º 5.890

26 Mortos e 57 Feridos na Colisão da "Icaraí" Com a "Peruana"

No alto, a sra. Raimunda Barbosa do Prado, sobrevivente do sinistro, que perdeu sua genitora e tres filhinhas, falando ao DIARIO CARIOCA. Em baixo: Antonio Luiz Malheiro, morto; sra. Adelia Castro Barbosa, morta; e Leonel Vargas, desaparecido

Os Haveres Encontrados Nos Corpos

TEXTO NA 11.ª PAG.

Frota Carioca S/A

AO PÚBLICO

Os Diretores da FROTA CARIOCA S/A, profundamente emocionados com o doloroso desastre de ontem, sentem-se no dever de vir a publico para informar e esclarecer o seguinte:

1 — Embora não seja licito a quem quer que seja, antecipar juizos quanto á responsabilidade pelo catastrofico sinistro, cuja apuração está afeta ás dignas autoridades policiais e maritimas — o fato e que já estamos de posse de elementos suficientes para afirmar, com absoluta serenidade, que não nos cabe a menor culpa pela infausta ocorrencia.

A lancha "PERUANA" trafegava em direção a Niteroi, tendo passado por detrás da barca "ICARAÍ" que navegava escoteira, sem passageiros, pelas imediações do Cáis Pharoux, e na mesma direção. A "PERUANA" foi, então, bruscamente fechada, e colhida lateralmente pela barca, sossobrando em seguida.

2 — As populações do Rio e Niterói são testemunhas dos esforços que temos despendido no sentido de lhes proporcionar transporte em perfeita segurança. E sabem, igualmente, que certos mestres das embarcações da vizinha empresa, nos têm, por vezes, criado situações graves, ora cortando e interrompendo o rumo das nossas lanchas, ora largando juntamente com estas, quando o seu horario é de cinco minutos depois. Estes fatos já foram objeto de denuncia ao sr. capitão dos Portos do Distrito Federal e do Estado do Rio de Janeiro, em oficio que lhe dirigimos aos 24 de julho ultimo, devidamente protocolado na Capitania dos Portos.

3 — A lanha "PERUANA" partiu á hora, e levando 105 passageiros. Sua lotação é de 130. A guarnição era composta de 4 homens perfeitamente legalizados na Capitania. Como todas as demais, tambem esta tinha o acelerador do Mestre graduado, de modo que a travessia da baía não se faz nunca em menos de quinze minutos, durando a viagem dezoito minutos com as manobras de atracação e desatracação.

4 — Estamos prestando toda assistencia possivel ás vitimas do sinistro e providenciando quanto ao enterramento dos mortos — isto por um dever de solidariedade cristã e de conforto moral a todos quantos sofreram e estão sofrendo em consequencia da catastrofe.

Isto não vale dizer que reconhecemos a responsabilidade da nossa tripulação, e, pelas vias competentes, no momento proprio, exigiremos rigorosa apuração dos fatos.

A DIRETORIA

Cel. Bello Lisboa
Presidente

RETIRADA A LANCHA DA "FROTA CARIOCA" DO FUNDO DA GUANABARA

A Versão Provavel Sobre o Acidente — Os Mestres Se Acusam — Relação dos Feridos e dos Mortos — Os Desaparecidos — No Necroterio — Outras Notas

A "Peruana", da Frota Carioca, deixara o Cais do Pharoux, e a "Icaraí", da Costeira, tambem. Segundo declarações de passageiros, a "Icaraí" aumentou a velocidade, chocando se as duas embarcações.

Isso ocorreu ás primeiras horas da noite de domingo, em plena Guanabara, morrendo nesse sinistro, dezenas de pessoas, estando desaparecidas mais de 20 e feridas, socorridas no Rio e em Niteroi, mais de meia centena.

COMO TERIA OCORRIDO O DESASTRE

Segundo as declarações á nossa reportagem por varios sobreviventes no Hospital de Pronto Socorro, inclusive a sra. Raimundo de Castro Barbosa, que perdeu sua genitora e 3 filhas, o fato ocorreu da seguinte maneira: A lancha "Peruana", que tinha como mestre José Barbosa de Barros, residente á rua Ibatá, 52, casa 2 e como maquinista Bartolomeu Silva Ferreira, residente em Realengo, precisamente ás 20,45 horas, deixou o Cais Faroux, com destino a Niteroi. Nessa mesma hora a barca "Icaraí", sem passageiros, deixava tambem o flutuante da Cantareira e tomava o rumo da Ilha do Governador. Imprudentemente os dois mestres começaram a apostar corrida, o que levou os passageiros da lancha a advertirem o mestre do perigo que estavam correndo, de vez que a "Icaraí" é uma das barcas da Cantareira que mais corre. Com surpresa de todos, o mestre respondeu que ele sabia o que estava fazendo.

De subito, porém, segundo os sobreviventes, a "Icaraí", mudou o rumo sem apitar. O mestre da lancha procurou então desviar, mas nada conseguiu em virtude de vir do outro lado, a barca "Imbuí". Logo depois a "Icaraí", que era conduzida pelo mestre João Batista dos Santos, morador á rua Lopes da Cunha, 75, batia no bombordo da lancha, que submergiu e virou, ficando do lado de fora apenas um pedaço da popa.

PANICO INDESCRITIVEL

Ao choque sucedeu-se um panico indescritivel. De todos os lados ouviam-se gritos de pessoas que caiam nagua.

A lancha "Icaraí" que nada sofreu começou então a apitar pedindo por socorro, tendo zarpado para o local lanchas, barcas, botes e até calques. A' presteza com que as embarcações chegaram, deve-se, sem duvida não ser muito maior o numero de mortos.

O Presidente da Republica Manda Visitar os Feridos

Representando o presidente da Republica, general Gaspar Dutra, esteve ontem, pela manhã, em visita aos sobreviventes da lancha "Peruana", que se encontravam no Posto Central de Assistencia, o professor Pereira Lira, que palestrou com varios deles, inclusive com o maquinista daquela embarcação, Bartolomeu da Silva Ferreira.

A Jovem Helena Iolanda Fuscal

O CRIME

O DESASTRE DA "PERUANA"

TIMBAUBA

A explosão que há meses teve lugar em uma das lanchas da Frota Carioca não serviu de lição aos responsaveis pelo tráfego de embarcações entre esta capital e Niterói. Logo que veio a publico aquele primeiro acidente, tivemos oportunidade de, estudando o fato á luz da técnica, chamar a atenção para o perigo que oferecia aquele tráfego, realizado sem as devidas precauções, de vez que o serviço era feito sem uma fiscalização indispensavel e sem um controle constante por parte das autoridades responsaveis pelo serviço maritimo.

Não basta, é claro, que as embarcações sejam examinadas antes de serem postas em tráfego. Não basta que mestres, maquinistas, foguistas e demais empregados tenham sido considerados aptos pelo orgão competente. Não basta que lanchas e barcas estejam providas de aparelhos de socorro e de meios comuns de salvamento. E' preciso mais.

E' preciso que a rota seguida seja, de quando em quando, examinada no sentido de se verificar se a mesma foi modificada ou alterada, oferecendo, assim, as modificaçoes por ventura feitas, perigo ao tráfego, seja porque vai incidir no caminho habitual de outras embarcações, seja porque a passagem por determinados pontos pode ser perigosa em face dos acidentes locais.

E' mister apurar, de quando em quando, tambem, se as embarcações conservam as velocidades que lhes foram atribuidas; se seu combustivel é apropriado; se trafegam com a lotação permitida; se seu pessoal se mantem a postos durante a viagem; se seus aparelhos de controle funcionam a contento; se os salva-vidas estão em condições.

Isto é feito?

Todos nós sabemos que não.

Ninguem se preocupa com tais coisas, muito embora elas digam respeito com a vida de milhares de pessoas que atravessam a baía diariamente. O resultado de toda esta displicencia, a falta de atenção para um caso tão importante, ai está, representado por este doloroso desastre que veio enlutar tantas familias e trazer desassossego ao espirito daqueles que são forçados a se utilizar de barcas e lanchas diariamente.

Que providencias irão tomar as autoridades competentes para que fatos tão dolorosos não mais se repitam?

Dificil responder. Farão um inquérito, ouvirão funcionarios das companhias interessadas e sobreviventes, pedirão pericia na lancha sinistrada e acabarão por nada concluir. E tudo continuará como dantes até que novo desastre aconteça promovendo novas mortes.

E' triste, mas tem sido sempre assim.

Mais de Meia Centena de Feridos

RELAÇÃO DAS PESSOAS SOCORRIDAS NO PRONTO SOCORRO E EM NITEROI

No Posto Central de Assistencia, foram socorridos os seguintes sobreviventes, tendo alguns sido internados no Hospital de Pronto Socorro:

Jacob Acibinovitch, de quarenta e cinco anos casado, comerciario, rumeno, residente á rua de So Pedro n. 185; Teotonio Francisco dos Reis de 41 anos, casado, maquinista da Frota Carioca, morador na Ilha de Santa Barbara; Lucio Washington, de 22 anos, solteiro, morador á rua Barão de Lucena n. 8, apartamento 6; Alzira Martins, de 33 anos, casada, comerciaria, residente á rua Noronha Torrezão n. 37, casa 1; Lucio Guanabarino Matoso Maia Fortes, de 32 anos, casado, funcionario publico, morador á rua Miguel de Frias n. 61; José Pinheiro Toler, de 42 anos, casado, bancario, residente á Alameda 24 de Outubro n. 10, e sua mulher Celi Cesar Pinheiro de 35 anos, e os filhos do casal Dulce e Lucia, respectivamente, de 11 e 9 anos; Archid Abdala, de 43 anos, casado, telefonista do H. P. S. que deixara o serviço momentos antes dirigindo-se á sua residencia, em Niteroi, á rua Benjamin Constante n. 379; comerciario Nelson Rodrigues da Graca, de 21 anos, solteiro, residente á rua Teotonio Regadas

(Conclui na 11ª pagina)

Senhora Darcilia Antuê Moisés, que estava gravida de 8 meses

Os Mortos e Desaparecidos

ATÉ O MOMENTO CERCA DE 25 PESSOAS PERDERAM A VIDA NO SINISTRO

A sra. Raimunda de Castro Barbosa que, como já dissemos, perdera no sinistro sua genitora e três filhinhas Maristela, de 9 anos, Lidia, de 6 e Ana Maria, de 4 anos, tendo se salvado milagrosamente, falando á nossa reportagem, declarou que tendo Maristela completado domingo 9 anos de idade, resolveu vir de sua residencia em Niteroi, para fazer uma festa intima na casa de sua irmã Virginia, á rua São Francisco Xavier, que era madrinha da aniversariante.

De regresso a sua residencia alem das suas três filhinhas, acompanhavam-na, sua genitora Adelia D'Angelo de Castro Barbosa e o seu irmão Vitorino de Castro Barbosa. Do sinistro somente ela e o seu irmão foram salvos.

16 CADAVERES NO NECROTERIO

Até ás 12 horas de ontem, já se encontravam no necroterio do Instituto Medico Legal, 16 cadaveres, entre os quais já haviam sido identificados os seguintes: Sra. Adelia de Castro Barbosa, residente á rua Gavião Peixoto, 145, em Niteroi; Antonio Malheiros, residente á travessa Lopes Trovão n. 36, em Niteroi; Angelina Moises, residente á rua Padre Feijó n. 43, em Niteroi; Sra. Tarcilia Moises, casada com o medico José Moisés, residente no mesmo endereço acima; o menino Valter Melo, residente á rua Liborio Seabra n. 13, em Niteroi; a menina Maria Estela, residente á rua Carlos Maximiano, em Niteroi; Srta. Helena Iolanda Fuscaldo, residente á rua Marechal Deodoro n. 159, casa 15, em Niteroi; Judith de tal, menor, com 15 anos, empregada da familia Fuscaldo, moradora no mesmo endereço acima; A sra. Rosa de Melo Oliveira, com 37 anos, esposa do sr. João Pereira de Oliveira, mãe de criação de Valter, residente a rua Liborio Seabra n. 13; o comerciante Rodolfo Davidson, de nacionalidade alemã, com 35 anos de idade, residente em Niteroi; João Davidson, com 9 anos, são

(Conclui na 11ª pagina)

Prosségue a Pericia

Retirada que foi a lancha sinistrada de dentro dagua, conduziram-na para a zona norte da Ilha das Cobras, onde se deu inicio á pericia policial.

Os técnicos não lograram concluir os seus trabalhos do dia de ontem.

TAMBEM PERICIA DA CAPITANIA

Terminada que seja a pericia policial, terá lugar um outro exame dessa vez sob a direção da Capitania do Porto, exame esse que foi determinado pelo comandante Valdemar Mota.

Nessa pericia se procurará saber se as embarcações obedeciam á rota previamente marcada por aquela repartição, se estão em condições de fazer o trafego e outras coisas que garantirão a segurança dos passageiros, assim como apontará qual o verdadeiro culpado ou culpados.

REINICIO DA PERICIA

Hoje, ás 9 horas, o perito Newton Timbauba, acompanhado de seus auxiliares, se dirigirá á Ilha das Cobras, a fim de reiniciar os trabalhos da pericia.

O maquinista da "Peruana", Bartolomeu da Silva Ferreira, quando narrava o acontecido á nossa reportagem no Pronto Socorro

DE QUEM A CULPA ?

OS MESTRES SE ACUSAM

Declarações dos Mestres da "Peruana" e da Icaraí — Na Delegacia do 7.º Distrito

O sr. José Barbosa Barros, mestre da lancha "Peruana" e que foi detido com toda a tripulação, com exceção do maquinista Bartolomeu que se encontra no Pronto Socorro, falando á nossa reportagem, na delegacia do 7.º distrito policial, declarou:

— A "Peruana" deixou a ponte de atracação na Praça 15 de Novembro, ás 20,45 horas, rumando para Niterol. O trafego era feito como de costume, isto é, do lado da costa, depois de passar pela prôa da "Icaraí".

Entretanto, prosseguiu — a maré puxava demais, aproximando cada vez mais as duas embarcações. Vendo a iminencia do desastre, dei o sinal convencional, alertando o mestre da "Icaraí". Esta, todavia, não se afastou dando-me a impressão de que estava desarvorada. Por fim, quando tentava ganhar a frente da barca da Cantareira, esta colheu a "Peruana" arrastando-a cerca de 20 metros, virando a embarcação e atirando ao mar a maioria de seus passageiros.

Ouvido na mesma delegacia o sr. João Batista dos Santos, mestre da "Icaraí", declarou-nos o seguinte:

— A "Icaraí" deixou o Cais Faroux precisamente ás 20,40 horas. A embarcação seguia viagem normalmente, quando entre o Aeroporto e a Ilha Fiscal, ocorreu o acidente, para mim, de maneira imprevista. Só o pressenti, quando nada mais podia fazer para evitá-lo, de vez que fui colhido de surpresa.

Só me apercebi da catastrofe quando da minha cabine ouvi gritos dos passageiros da "Peruana" que diziam: "Vai bater". Dada a pouca distancia que já então separava as duas embarcações nenhum recurso pude lançar mão para evitar a colisão. A lancha foi colhida á altura da casa das maquinas, virando e atirando ao mar quase toda a sua carga humana. Após o sinistro, concluiu, parei a embarcação tendo prestado socorro ás vitimas, recolhendo numa das balsas lançadas ao mar inumeros sobreviventes.

Amanhã 1 milhão DE CRUZEIROS
MEMBRO DA ASSOCIAÇÃO COMERCIAL DO RIO DE JANEIRO
NA ESQUINA DA SORTE

UM ACONTECIMENTO NA CIDADE! insinuante ESTÁ EM FESTA! TEM MAIS UM ANO E ESTÁ MAIS NOVA